PARO DE LOS BANCARIOS

Es de 4 Horas Martes, Miércoles y Jueves en los Privados y de Media Hora en Oficiales

La Asociación bancaria dispuso realizar paros de cuatro horas los días martes, miércoles y jueves de la semana próxima en los bancos privados, debido a que no llegó a un acuerdo con las cámaras empresarias respectivas, en relación con el tema salarios.

La medida de fuerza será de media hora— como adhesión— en los bancos dependientes de la asociación de bancos de provincia de la República Argentina (ABAPRA), que suscribieron un acuerdo salarial sobre la base de un sueldo inicial conformado de 18.750 pesos, y en los bancos oficiales, que lo homologarán dentro de siete días.

La medida de fuerza que se pondrá en marcha la semana entrante afectará la atención del público y fue adoptada en el plenario de la Asociación Bancaria que durante las últimas horas de hoy se mantuvo en sesión permanente.

Las tratativas sin solución, luego de un largo período de gestión, por lo que hoy llegaron a adoptarse una serie de medidas de fuerza que están centradas en los reclamos del gremio por el bajo sueldo que perciben los trabajadores. El sector solicitaba un salario inicial de 18.000 pesos, mientras que la patronal hacía hincapié en que no están dadas las condiciones financieras.

● ULTIMO MOMENTO

Deliberará en la sede central de la Unión Obrera Metalúrgica, un plenario nacional que dispondría nuevas medidas de fuerza en protesta por el fracaso de las tratativas con las cámaras empresarias para actualizar los salarios de los 300.000 trabajadores.

ESCANDALO PERONISTA EN VARELA: DIRIGENTE HERIDO A TIROS

INSULTOS Y AGRESIONES EN CONCEJO DELIBERANTE; BOMBA A BUSTO DE PERON

El busto de Perón muestra los efectos de la bomba, y el ex secretario de Gobierno de Florencio Varela, Francisco Basile, los efectos del atentado sufrido ayer. (Págs. 10-11)

crónica

FIRME JUNTO AL PUEBLO

6A. EDICION DE LA MAÑANA

DIARIO DE MAYOR CIRCULACION EN EL PAIS

Año XXI - Bs. As., Jueves 19 de Julio de 1984 - Nº 7.103 - $a 16,00

RECARGO VIA AEREA $a 1.-

RECLAME SIN CARGO CON ESTA EDICION EL SUPLEMENTO DE así

MALVINAS: SE CORTO DIALOGO CON INGLESES

EN BUENOS AIRES Y LONDRES SE ANUNCIO FRACASO DE NEGOCIACION

● Inform. pág. 4

EL CAPITAN MONES RUIZ, DETENIDO POR MUERTE DE RECLUSO EN EL '76

● Inform. pág. 4

VICTIMA DE LA MASACRE YANQUI

El cadáver de un niñito yace en la vereda, cayó víctima del loco asesino que masacró 20 en un bar de California. (Rad. UPI) (Inf. P. 8-9)

ATAHUALPA YUPANQUI DICE QUE MARADONA ES UN PIOJO RESUCITADO Y LO CALIFICA DE HERMOSA BESTIA QUE LO UNICO QUE SABE ES METER GOLES

● Inform. pág. 14

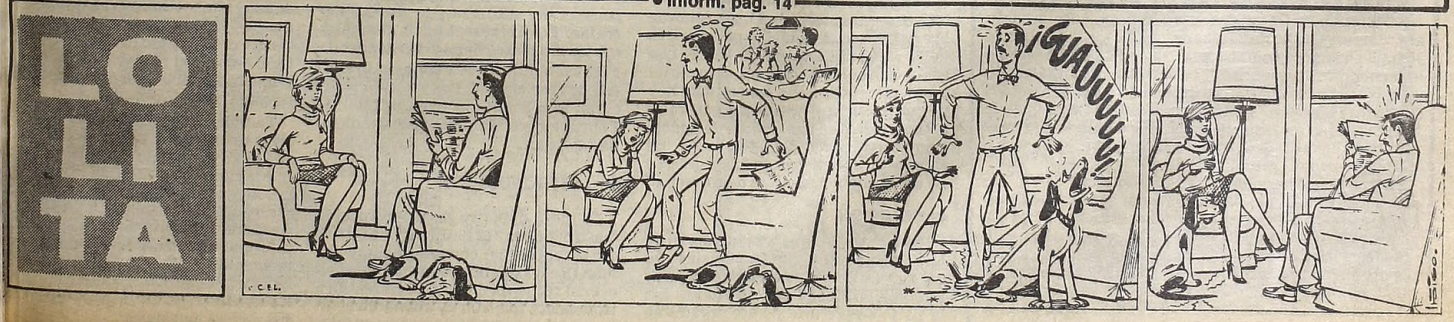

El Reclamo Salarial de la CGT es Calificado Como un Despropósito

CASELLA: NO HAY AUMENTO

El ministro de Trabajo, Juan Manuel Casella, descartó categóricamente cualquier posibilidad de nuevo aumento inmediato del sueldo mínimo vital porque "sería un despropósito", sostuvo que "no debe exceder del 2,5 por ciento de todos los trabajadores en actividad" el número de quienes en julio cobrarán menos de 11.000 pesos y afirmó que la fijación del mínimo convencional debe ser el fruto y no un elemento condicionante de la concertación.

En declaraciones que constituyen una implícita respuesta a los reclamos de nuevo aumento del mínimo vital y de la fijación del piso convencional en 14.000 pesos reiterados por la CGT, **Casella** anunció también que "estamos en vísperas de la ejecución concreta" de la concertación.

El ministro formuló esas expresiones poco antes de disertar anoche en la sede del comité de la Capital Federal de la Unión Cívica Radical (UCR), en el ciclo "El gobierno responde al pueblo".

Casella sostuvo que "no hay ningún desencuentro con la CGT" en torno de la concertación, y señaló que "lo que estamos haciendo con la CGT es analizando una política salarial que va a tener que ser materia de concertación".

"Me parecería inconveniente a esta altura de los acontecimientos que el gobierno y el sector sindical exclusivamente resolvieran una política salarial cuando hace rato estamos planteando la discusión de la política de ingresos en la concertación con la participación de los sectores", agregó.

Explicó que "el Estado, lo que ha hecho es asegurar un mínimo vital que ha incrementado en un 40 por ciento el existente hasta el 30 de junio pasado".

Añadió que "a partir de esta base que hemos establecido, la política salarial debe ser materia de concertación".

Interrogado acerca del reclamo de la CGT respecto del mínimo convencional o salario más bajo que efectivamente se percibe en determinada actividad, Casella recordó que la diferencia entre éste y el mínimo vital y móvil ronda "históricamente el 30 por ciento".

Recordó que "nosotros habíamos convenido con la CGT que el gobierno iba a hacer un esfuerzo por incrementar el mínimo vital y móvil, para que la base del cálculo ascendiera, de manera que después, en la concertación, ellos pudieran poner en discusión el tema del mínimo convencional, y a eso nos ajustamos estrictamente".

Se le señaló que un cálculo rápido indicaba que el mínimo vital de 8.500, más el 30 por ciento, arrojaba un "piso" convencional tentativo de 11.050 pesos, muy lejano de lo que reclamó la CGT.

Puso de relieve entonces que "en la realidad de los hechos, y salvo casos muy excepcionales que no deben exceder el 2,5 por ciento de todos los trabajadores en actividad, el mínimo percibido efectivamente en julio por el trabajador de la más baja escala laboral debe estar alrededor de los 11.000 pesos".

Cuando se le preguntó si en su reunión del lunes próximo con la CGT iba a transmitir a los sindicalistas la definición del gobierno sobre el tema de los "pisos" salariales, explicó que "la definición del gobierno ya está dada".

Insistió en que "el gobierno fijó por sí un salario mínimo, vital y móvil incrementado en casi más de un 40 por ciento".

Como la CGT hoy reiteró su reclamo de que se eleve ese mínimo vital, se le preguntó a Casella si ello es factible, pero expresó categóricamente que no.

"Obviamente —enfatizó— nosotros hemos fijado esto la semana pasada, y me parece que sería un despropósito frente al resto de la sociedad modificar este salario mínimo en 10 días".

Por último, ratificó que "toda respuesta de carácter salarial, toda variación de la política salarial puede ser conversada, discutida y fundada en razones aceptables, pero esto tiene que ser fruto necesariamente del trabajo de la concertación", en un "debate común de los factores de la producción".

● CON BIGATTI

La elevación del salario mínimo a 10.000 pesos y la fijación de un "piso" convencional de 14.000 pesos, fue considerada entre la CGT y el secretario de Trabajo, **Roberto Bigatti**, y se acordó que el ministro de Trabajo, **Juan Manuel Casella**, transmitirá personalmente a la central obrera el lunes a las 15, la posición final del gobierno en la materia.

La CGT insistió ante el gobierno en un piso salarial acorde con la realidad, para que en abril próximo, cuando se pongan en vigencia nuevamente las paritarias, no haya un desfasaje que obligue a discutir un salario conformado antes de iniciar las negociaciones colectivas, informó **Saúl Ubaldini**.

Casella realizará consultas en los más altos niveles del Poder Ejecutivo durante el fin de semana, para luego (lunes) dar la respuesta a la CGT, y del eventual acuerdo salarial dependerá una rápida instrumentación de la concertación, dijeron fuentes de la central obrera.

Ubaldini advirtió que la instancia del lunes será el último plazo de la CGT para esperar respuestas del gobierno a sus planteos socio-económicos y respecto de la concertación y anunció que la semana próxima se reunirá el plenario nacional de secretarios generales, que será el encargado de evaluar la situación y considerar la eventual adopción de medidas de fuerza.

Hoy deliberará el consejo directivo pero la posición que llevará finalmente al plenario dependerá de la respuesta que brinde el lunes **Casella**, así como de los anuncios que realizará hoy el titular de Economía, **Bernardo Grinspun**, quien podría hacer alusiones a la concertación.

Los dirigentes de la CGT que entrevistaron a **Bigatti**, fueron los secretarios generales **Ubaldini** y **Osvaldo Borda**, y el lucifuercista **Aldo Serrano**, quien reemplazó al cuarto titular de la central obrera, **Jorge Triaca**, ausente del país.

Los sindicalistas estaban conversando con **Bigatti** cuando se pusieron en comunicación con **Casella** para concertar el encuentro del lunes.

Voceros de la CGT declararon que si hay acuerdo salarial, inmediatamente se podrá pasar a "cotejar" el plan económico del gobierno.

LOS MAESTROS NO ACEPTAN EL AUMENTO

La Confederación de Trabajadores de la Educación de la República Argentina (CTERA) rechazó enérgicamente los aumentos salariales ordenados por el Gobierno para este mes. Al respecto, han dado a conocer un extenso comunicado.

Se enfatiza que el incremento **"desvirtúa los salarios docentes".**

"El reajuste establecido, así como las previsiones para compensar el atraso de los sueldos en el segundo semestre del año también fueron objetados por la entidad. Estos aumentos afirmó CTERA, fueron decididos "sin la participación del Ministerio de Educación", en cambio **"fueron resueltos"** por **"una comisión de política salarial integrada por los miembros del gabinete económico - social"**, sin la participación de ningún gremio **"ni la reunión de la comisión de política salarial docente de la que CTERA es miembro titular.**

Se consigna que el gremio de educadores había solicitado un haber de $a 15.000 a partir de junio, el que actualizado en base al aumento del costo de vida daría un básico para el maestro de grado de jornada simple de $a 17.670 en julio.

Señalaron que **"menos del 60% del sueldo de los educadores goza de bonificación por antigüedad, mientras que el resto no es bonificable".**

● EL AUMENTO OFICIAL

Por su parte el Ministerio de Educación y Justicia, informó anoche que los docentes recibirán un aumento del 12% en sus haberes de julio, más una bonificación de 2.500 pesos, mientras que la hora de cátedra fue fijada en 90,80 pesos.

Por su parte, el personal no docente, además del incremento del 12% percibirá un adicional no remunerativo equivalente al 18% del sueldo de julio, por lo que su salario mínimo será de 10.500 pesos.

PROPUESTA DE ENTRE RIOS PARA SALVAR UNA INDUSTRIA

El gobernador de Entre Ríos, Sergio Montiel, propuso al presidente Alfonsín la participación del estado provincial y productores locales como "única solución accesible" para garantizar la subsistencia del Frigorífico Santa Elena, ocupado por el personal desde que la sociedad titular de la empresa llamó a concurso de acreedores.

Montiel solicitó asimismo la descentralización del Ferrocarril General Urquiza y su posterior administración por parte de las provincias de Misiones, Corrientes, Entre Ríos y el gobierno federal con absoluta autonomía de Ferrocarriles Argentinos.

En relación con el Frigorífico Santa Elena, el gobernador entrerriano indicó que éste cuenta actualmente con un plantel de 1.800 obreros, y recordó que durante 1983 —pese a los problemas financieros genereales— comercializó "el 30 por ciento de las exportaciones de carne argentina".

En una conferencia de prensa posterior a su entrevista con el presidente de la Nación, Montiel consideró "grave" la actual situación del frigorífico —propiedad de Safra Sociedad Anónima— cuya deuda financiera es "enorme" y su pasivo, en un 70 por ciento, pertenece al Banco de la Nación, Banco Nacional de Desarrollo y Banco de Entre Ríos, más avales del estado provincial por unos cinco millones de dólares".

El gobernador enfatizó que el objetivo de la mora es "salvar la industria argentina y la fuente de trabajo de 1.800 personas", por lo que ya se iniciaron conversaciones con representantes de Safra SA. y diversos acreedores "para buscar una solución rápida" al asunto.

En ese sentido, indicó que la población de Entre Ríos "ve con buenos ojos" que el estado provincial participe en la administración del frigorífico, "lo que no significa estatizarlo".

Agregó que el gobierno provincial influirá "solo inicialmente" en el control del frigorífico, pero que éste tomará la forma de una sociedad mixta, cooperativa o sociedad anónima, según se elija.

TRAS EL PARO, PORTUARIOS TRABAJARAN A REGLAMENTO

Cerca de cuatro mil estibadores reunidos esta mañana en el Ente de Contratación N° 1 del puerto local, ratificaron su confianza en la conducción del Sindicato Unidos Portuarios Argentinos (SUPA) que preside César Loza, y repudiaron la actitud del dirigente Juan Maciel, del Frente Portuario Juventud y Renovación. Maciel criticó el paro efectuado ayer por los portuarios en las principales estaciones marítimas y fluviales del país y acusó al SUPA de haber recurrido a la violencia para impedir que los estibadores se presentaran a trabajar. César Loza, que presidió la asamblea de hoy, concedió la palabra a Maciel, pero éste no pudo hacerse oír, ante una gran rechifla.

La asamblea resolvió iniciar el trabajo a reglamento, y autorizó a la conducción a disponer un paro de 48 horas si en el término de una semana las cámaras patronales no dan satisfacción a los reclamos presentados.

El SUPA exige la devolución de las obras sociales, la equiparación salarial de todos los estibadores portuarios del país y la normalización de los sindicatos de la actividad, así como de la federación.

También solicita la aprobación parlamentaria de un régimen jubilatorio especial y la derogación del reglamento de trabajo instituido en el gobierno militar, restableciendo la vigencia del convenio colectivo.

También se aspira al cobro de un adicional por tonelada de carga manipulada en el puerto para constituir un fondo que garantice el pago de 22 jornales a los estibadores.

En la víspera se concretó un paro dispuesto en forma sorpresiva que paralizó los puertos de esta Capital, Bahía Blanca, Mar del Plata, Rosario, Santa Fe, San Nicolás, Necochea, Madryn, San Pedro y San Martín.

En cuanto a las acusaciones formuladas por el Frente Portuario Juventud de Estibadores (FAPE), Loza las descalificó y dijo que "es lamentable que grupos sin representatividad busquen provocados de esta manera, que en un día de paro se hayan puesto al servicio de los empresarios y quisieran entrar a trabajar".

SOLUCIONES EN ROSARIO

ROSARIO, 19 (De nuestro corresponsal).— Retornaron a sus tareas, al cabo de 25 días de huelga, los 6.000 obreros y empleados de la comuna local, que se hallaban en conflicto por motivos salariales. La solución del problema se alcanzó, según se informó, al llegar a un entendimiento el sindicato respectivo y el Departamento Ejecutivo de la Municipalidad rosarina. Se pagarán los "salarios caídos" y los trabajadores "devolverán a la ciudad las jornadas no trabajadas, en el lapso de 180 días".

También se acordó archivar los sumarios, dando por cumplidas las suspensiones a personal jerarquizado, descontándoseles haberes en cuatro cuotas mensuales, y pago de junio y aguinaldo.

La resolución de poner fin a la larga huelga fue adoptada por una numerosa asamblea del personal en conflicto, que así cambió de actitud drásticamente, ya que el día anterior se había aprobado continuar el paro "hasta obtener todas las reclamaciones pedidas".

HUELGA EN UN ORGANISMO DE PREVISION

La Coordinadora de Organismosde Previsión Social, con el expreso apoyo de la seccional Capital de UPCN que conduce **Andrés Rodríguez**, dispuso un paro de actividades a concretarse hoy por el personal de servicios generales del organismo en demanda de la aplicación del adicional decreto 3744/77. La medida de acción directa fue dispuesta en una asamblea general del personal.

● COMISION

Por otra parte, la seccional Capital de la UPCN informó que en la víspera se integró la Coordinadora de Fábricas Militares en la comisión de estudios con la parte empresaria de ese organismo estatal y el Ministerio de Trabajo en la persona del subsecretario **Adrián Larralde**. Los representantes gremiales son los dirigentes **Genaro Fernández** de Fábrica Militar ECA y **Octavio Cristófali** de casa central. Los estudios abarcarán lo referente al tema salarial de Fabricaciones Militares y las condiciones de labor.

● GASTRONOMICOS

La mesa directiva de la Agrupación Gastronómica "12 de Junio Lista Gris" dio a conocer un comunicado, que firman **Oscar García** y **Dante Camaño**, en el cual recuerda a los empresarios gastronómicos que aún no abonaron el incremento salarial de emergencia pactado en el Ministerio de Trabajo por expediente 752.312/84 que el plazo de pago venció el 10 de julio pasado y es obligatorio en todo el país "siendo su incumplimiento pasible de sanciones por falta de pago".

También resolvió continuar las tratativas tendientes a la derogación del artículo 2° del citado acuerdo "a fin de que la cifra fija en cuestión sea abonada por algunos hoteles de cinco estrellas" y censuró "la actitud antiobrera de la comisión trasitoria de la seccional Capital que enceguecida por metas electoralistas llega a negar la existencia del incremento, desconcertando a muchos trabajadores en su afán de disimular sus errores garrafales."

MAÑANA, PLAN PERONISTA

Presentarán un "Programa Económico de Emergencia"

El Comando Superior del Justicialismo encargó a economistas partidarios la elaboración de un programa económico de emergencia que presentará al gobierno luego de una rápida consulta con otros partidos políticos y organizaciones sindicales y empresarias, se informó ayer en un comunicado y en una conferencia de prensa que desalentaron las expectativas creadas el martes por **Juan Labaké**, miembro de la mesa directiva de ese organismo creado por la ex presidenta **María Martínez de Perón.**

El comunicado, que según lo anticipado por Labaké contendría propuestas para rectificar la política socioeconómica del gobierno radical, solo reitera **las discrepancias que ese organismo mantiene con el gobierno sobre la implementación de los acuerdos firmados el 7 de junio último por el presidente Raúl Alfonsín y líderes de 16 partidos políticos** y anuncia **que se encargó la confección de un programa económico de emergencia para ser paresentado a las autoridades.**

Manifiesta, al respecto, que en el encuentro que miembros del Comando Superior celebraron el sábado pasado con integrantes del gabinete nacional surgieron **"puntos de no coincidencias con relación a la interpretación e instrumentación del acta de compromiso"** del 7 de junio y que se encomendó a economistas partidarios la elaboración de **"pautas fundamentales de un programa económico con inclusión de las recomendaciones necesarias para la emergencia económica"**, según se especifica.

Ese programa económico, definido como un anteproyecto por el ex ministro de Economía **Emilio Mondelli**, está a cargo del ex titular del Palacio de Hacienda **Alfredo Gómez Morales, y de Antonio López y Eduardo Curia**, quienes mañana lo elevarán a la mesa directiva del organismo creado por la viudad de Perón para su consideración y análisis con otros partidos políticos y entidades sindicales y empresarias.

La declaración de solo 25 líneas, considera a los acuerdos firmados por **Alfonsín** y los líderes de 16 partidos políticos como un **"pilar fundamental en la vida de la Nación"** pues **"constituye una carta de principios básicos sobre los cuales los argentinos hemos acordado construir nuestro futuro en unidad y concordia"** por lo cual **"ese compromiso político servirá de firme puntal de nuestra vida democrática y de la estabilidad constitucional de la República".**

Durante la rueda de prensa, a cargo de **Labaké, Mondelli** y de **Pedro Arrighi**, se destacó que una vez aprobado el anteproyecto de programa económico por el comando superior justicialista, se iniciará, el próximo sábado, una ronda de consultas con la mayoría de los partidos políticos firmantes del acta de coincidencias con la **Confederación General del Trabajo** y con otras organizaciones sindicales y empresarias.

Mondelli explicó que **"dada la crisis que vive el país y que merece urgente solución"** las consultas con las fuerzas políticas, sindicales y empresarias se concentrarán **"rápidamente, durante toda la próxima semana"** mientras Labaké puso énfasis en destacar que **"no vamos a hacer nada que lastime inútilmente al gobierno"**, en tanto Arrghi sostuvo que **"no estamos buscando armar un frente de oposición salvaje".**

El ex ministro de Economía, quien prácticamente se hizo cargo de la rueda de prensa, ya que se consideró el destinatario de todas las preguntas, sostuvo que las medidas socio-económicas adoptadas por el gobierno desde que **"firmamos el acta de concidencias no responden a lo acordado en algunos casos, parecen contrarias al espíritu de ese compromiso político fundamental para salvar a la Nación".**

BORGES, EL DE COSTUMBRE

Para el escritor Jorge Luis Borges la justicia militar "hasta donde yo sé, no hizo absolutamente nada hasta ahora. Mucha gente es arrestada. Pero ¿qué significa eso? no, ciertamente, que van a parar a la cárcel. En realidad, van a domicilios bastante cómodos", en referencia al proceso contra militares acusados.

Así respondió a una pregunta convenida en un reportaje que publica una revista de actualidad, en el cual Borges se refiere, entre otros temas al programa "Nunca más", la justicia, sindicales y peronistas, militares y civiles.

"No, creo que no" fue la respuesta de Borges al requerírsele si creía posible un golpe de Estado, toda vez que agregó a "los militares se han desacreditado de tal manera que ese peligro no existe".

Al recordársele su opinión contraria al diálogo que mantuvieron el presidente Raúl Alfonsín y la titular del partido Justicialista, Isabel Perón, Borges sentenció: "Sí, es cierto. Quizá tolerancias. El tiene que gobernar este país. Yo no sé cuáles son sus límites.

Tras afirmar que seguía pensando que este gobierno es un milagro, como lo afirmó cuando Alfonsín asumió el poder, Borges confesó sentirse "drafraudado. No se... yo esperaba que se dieran tantas cosas juntas... todo es tan lento... pero hago mal en decir esto. Nuestro deber es apoyar a Alfonsín" y es más, indicó que "si yo hubiera estado en el país lo hubiera votado", al tiempo que considero que "divulgar nuestro desacuerdo con el gobierno, en este momento, es hacerle el juego al demonio".

Sin embargo, añadió que "en el fondo soy anarquista spenceriano, yo querría un máximo de individuo y un mínimo de gobierno...

El programa "Nunca más" también fue tema de la conversación. Respecto al momento en que fue difundido Borges afirmó que "políticamente quizá no convenga; pero éticamente ¿por qué no?".

El tema de la justicia surgió seguidamente. "Digamos que no tengo mucha esperanza en la justicia", dijo. "Resulta que los militares van a ser juzgados por otros militares. Lo cual es un absurdo.

NORMA KENNEDY AMENAZA DE MUERTE A VECINOS DE UN EDIFICIO COMUNAL

Los ocupantes de un edificio de propiedad horizontal, ubicado en Federico Lacroze 3600, del barrio de Colegiales, denunciaron anoche haber sido amenazados de muerte por la dirigente justicialista Norma Kennedy, si no desocupaban el inmueble —de propiedad municipal— para que pudiera ingresar un nuevo grupo de personas. Así lo consigna una información difundida anoche por la agencia oficial Télam.

Agrega la información que Oscar García, vocero del grupo de los habitantes del edificio denunció que la dirigente los había hecho objeto de constantes manipuleos políticos, aprovechando la indigencia de las 48 familias —que integran un total de 200 personas en su mayoría niños— que carecen de toda posibilidad de acceder a una vivienda.

Acerca del edificio, que fue ocupado con permiso de la comuna metropolitana hace seis meses, dijo García que ella lo ha manejado desde el comienzo como un bien propio, haciendo salir e ingresar familias que utiliza con fines partidarios.

Los ocupantes del edificio afirmaron que en la medianoche de ayer, la dirigente justicialista se apersonó con un nuevo grupo de familias, esta vez de clase media alta, diciendo que ocuparían determinados departamentos, por lo cual éstos debían ser desocupados.

Ante su negativa, dijeron, Norma Kennedy regresó poco después con tres personas armadas, puntualizándoles que si no se marchaban "les iba a ir mal"

Al respecto García destacó que el episodio tuvo lugar ante la vista de un agente de policía de la Seccional 29ª de consigna en el lugar, a raíz del pedido de protección formulado por los vecinos en esa dependencia.

El vocero reseñó diversos vejámenes sufridos, que obligó a todas las mujeres a cambiar el domicilio en sus documentos de identidad, para que voten por ella en las próximas elecciones internas de la rama femenina del justicialismo.

Acto seguido, las mujeres exhibieron sus documentos con el mencionado cambio de domicilio figurando entre ellos el de Mónica Simonini que el 10-7-84 cambió su dirección al domicilio de Bauness 2361 y el de Carmen Alicia Quiroz, que hizo lo propio al domicilio de pasaje Berthelot 3462.

También destacaron que la dirigente les obligaba a prepararle comida y llevarle algunos insumos producto de donaciones que se realizan para ellos, a su domicilio de calle Juramento 2611, segundo piso, del barrio de Belgrano.

"Tales donaciones —señaló García— llegan a la capilla a cargo del padre Pedro, que está en el subsuelo del edificio y donde funciona también una guardería infantil y Norma Kennedy se llevaba una parte de ello".

LA INSENSIBILIDAD DE UN DESALOJO

Treinta y cinco personas entre ellas ancianos, mujeres y niños— componentes de 11 humildes familias que habitan un inquilinato ubicado en Villa Progreso partido de San Martín, serán desalojados por la fuerza pública el lunes próximo y ante esta dolorosa emergencia claman **"por un gesto de solidaridad social del intendente de San Martín" porque el "este compulsivo lanzamiento nos dejará en la calle irremediablemente..."**.

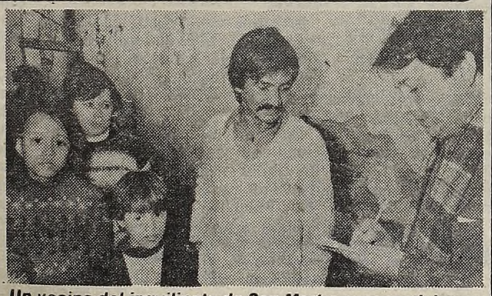

Un vecino del inquilinato de San Martín expone el drama

La situación de estas familias —**todos trabajadores de humilde condición**— es crítica ya que a la intimación del propietario del inmueble se suma el desamparo, la desprotección y en muchos casos la insensibilidad. **Ninguno de ellos tiene donde ir ni a quién recurrir, de ahí que aguardan fervientemente un "gesto del intendente", porque de acuerdo con sus declaraciones "aquí en el barrio se habla muy bien de él. Ayudó a mucha gente". "Nosotros no queremos que nos regale todo** —dice **Norma Susana Toranzo**, madre de 6 chicos en edad escolar— **solo deseamos que para el desalojo, que nos den más tiempo para buscar dónde mudarnos, ahora que está por salir la Ley de Alquileres".**

En su mayoría los habitantes del inmueble efectuaron múltiples gestiones tendientes a solucionar su situación, pero todo resultó en vano, **"porque alquilar es imposible y casi nadie nos acepta con los chicos o lo que es igualmente cruel, nos piden muchos meses de alquiler adelantado".**

NEGARON ATENCION A PARTURIENTA

Un hecho que desde el punto de vista moral puede calificarse de aberrante tiene indignado a un amplio sector de la ciudad de Lanús. Es que por falta de atención médica una mujer debió dar a luz en la vía pública, ya que los profesionales del Hospital Arturo Melo se negaron a atenderla aduciendo que "estamos en huelga porque aún no nos pagaron el sueldo ni el medio aguinaldo".

Si bien laboralmente es atendible la medida de fuerza implementada por los trabajadores del hospital, de ninguna manera puede aceptarse que se deje a una persona necesitada, sin la debida atención.

Todo comenzó cuando en el colectivo 179, interno 1, la señora Rita Sabatino, que en avanzado estado de gravidez se dirigía al Hospital Alfaro, sintió los primeros síntomas del parto, el ómnibus la dejó a 20 metros del Hospital Melo, pero allí, a pesar de la grave situación, no la atendieron. Ante la emergencia, una vecina del lugar, Luisa Caruso de Lozano, quien a esa hora (eran las cinco de la mañana) se dirigía a su trabajo, la asistió en plena vía pública —más precisamente la esquina de Villa Luján y Albarracín, de Lanús Este— y con un cuchillo de cocina cortó el cordón umbilical.

Madre e hijo fueron trasladados al Hospital Vecinal de Lanús, donde en este momento se lo trata de ciertas dificultades respiratorias debido al intenso frío que soportó durante su nacimiento. El estado de la madre es satisfactorio y posiblemente hoy se le da el alta. De todos modos no vendría mal que a Luis Alberto Sabatino, tal el nombre del pequeño, se le haga llegar alguna "ayudita", sobre todo ropas y leche en polvo, ya que su madre (tiene otras dos criaturas) no goza de una situación económica que pueda denominarse brillante. La misma será bien recibida en Alvar Núñez 4241, de Lanús Este.

MALVINAS: DIALOGO BLOQUEADO

Argentina interrumpió hoy las negociaciones que sostenía desde ayer con Gran Bretaña en Berna, al negarse la contraparte a tratar la cuestión de la soberanía sobre las islas Malvinas, con lo cual quedó "desvirtuado el espíritu de la invitación" que había formulado el gobierno de Suiza, anunció hoy la Cancillería oficialmente en un comunicado que fue parcialmente leído por el canciller Dante Caputo después de haber notificado al presidente Raúl Alfonsín, la Cancillería dijo que la delegación argentina "al comienzo de la reunión reiteró los derechos soberanos" de su país sobre el archipiélago, ya que considera que esa cuestión "constituye el fondo de la controversia".

"La delegación británica, por su parte —dijo la Cancilerría argentina— manifestó no estar dispuesta al tratamiento de la soberanía, circunstancia ésta que al desvirtuar el espíritu que inspiró la invitación a la reunión de Berna, restó sentido a la continuación de los actuales intercambios".

Delegaciones diplomáticas de Argentina y Gran Bretaña, asistidas por funcionarios suizos y brasileños, habían iniciado ayer en Berna negociaciones "informales" y, según Argentina, "sin agenda preestablecida", sobre la cuestión de las Malvinas. Las negociaciones bilaterales sobre Malvinas habían quedado interrumpidas ante la guerra que los dos países sostuvieron entre abril y junio de 1982.

Este es el texto del comunicado que dio a conocer la Cancillería este mediodía.

"El Ministerio de Relaciones Exteriores y culto informa que los días 18 y 19 del corriente mes, por invitación del gobierno de la Confederación Helvética, y con la asistencia de representantes de la República Federativa de Brasil, se reunieron en la ciudad de Berna delegaciones de los gobiernos de la República Argentina y del Reino Unido de Gran Bretaña e Irlanda del Norte.

"Las reuniones, que tuvieron carácter informal, se realizaron con agenda abierta y tuvieron por objeto el intercambio de puntos de vista sobre la cuestión de las islas Malvinas, Georgias y Sandwich del Sur y otros puntos relativos a los problemas que afectan las relaciones entre ambos países.

"Al comienzo mismo de la reunión la delegación argentina reiteró los derechos soberanos de su país sobre las islas Malvinas, Georgias y Sandwich del Sur. Afirmó asimismo que esta cuestión de soberanía constituye el fondo de la controversia con el Reino Unido que, por lo tanto, en la medida en que se encamine seria y responsablemente una solución a dicha

PIRATAS NIEGAN SOBERANIA Y LA ARGENTINA NO NEGOCIARA

cuestión, las demás diferencias podrán resolverse de manera rápida y satisfactoria. En tal sentido la delegación argentina reafirmó la voluntad de su gobierno para buscar una solución, de acuerdo a lo recomendado por la Organización de las Naciones Unidas.

"La delegación británica, por su parte manifestó no estar dispuesta al tratamiento de la soberanía, circunstancia ésta que, al desvirtuar el espíritu que inspiró la invitación a la reunión de Berna, restó sentido a la continuación de los actuales intercambios".

● REGRESA DELEGACION

La Cancillería argentina ordenará en las próximas horas el regreso de la delegación que envió a Suiza para conversar informalmente con diplomáticos británicos sobre la cuestión de las islas Malvinas, trascendió aquí.

El regreso de la delegación argentina será dispuesto en razón de que Argentina resolvió interrumpir las negociaciones informales a raíz de la "intransigencia británica a tratar el tema de la soberanía".

INFORME PIRATA A SUS : AMIGUITOS CHILENOS

SANTIAGO, Chile, 19 (AFP).— El canciller chileno, Jaime del Valle, declaró hoy que su gobierno recibió un informe británico sobre las ahora interrumpidas conversaciones entre Argentina y Gran Bretaña en torno a su diferendo acerca de las islas Malvinas.

El documento, dando cuenta del comienzo de esos contactos en Suiza, el miércoles, fue entregado por el embajador del Reino Unido en Santiago, John Hickmann, precisó Del Valle. Según el ministro chileno, la agenda de la conferencia británico-argentina, suspendida hoy, incluía, principalmente, lemas de comercio.

Sobre este aspecto, el embajador Hickmann recibió antecedentes sobre la reciente protesta argentina por el reanudado envío de mercaderías chilenas a las Malvinas, dijo el canciller.

Antes de que la Cancillería diera el comunicado informa[do] sobre la decisión de no continuar con las negociaciones[,] canciller Dante Caputo dijo en declaraciones a la prensa [que] Argentina "dejó sentada su disposición al diálogo ante [la] comunidad internacional para superar el conflicto, pero [se] retiró ante la intransigencia británica a tratar el tema de [la] soberanía".

● DESMENTIDA PIRATA

LONDRES, 19 (UPI).— Gran Bretaña desmintió hoy informes procedentes de Buenos Aires sobre la ruptura de conversaciones en Suiza entre representantes británicos y Argentina sobre las islas Malvinas.

"Tenemos entendido que las conversaciones en Berna [con]tinúan aún", dijo un vocero del Ministerio de Relaciones [Ex]teriores, quien se negó a dar más detalles.

En Buenos Aires, el Ministerio de Relaciones Exteriores [de] Argentina anunció que las conversaciones se habían i[nte]rrumpido por la "intransigencia" de Gran Bretaña a consi[de]rar el tema de la soberanía sobre el archipiélago del Atlánti[co] Sur.

● RECONOCEN FRACASO

LONDRES, 19 (EFE).— El ministro británico de asu[ntos] exteriores, Geoffrey Home, reconocido hoy que las conve[rsa]ciones anglo-argentinas sobre las islas Malvinas se han te[rmi]nado.

La declaración del canciller británico, a última hora d[e la] tarde en Londres, llegó después de varios desmentidos [por] parte del "foreign office" y después, también, de que el mi[nis]tro argentino de exteriores, Dante Caputo, hiciera una d[ecla]ración oficial dando por interrumpida la negociación.

Gran Bretaña y Argentina se citaron el miércoles p[or la] noche en Berna (Suiza) para empezar su primera rond[a de] conversaciones sobre las islas Malvinas desde que acabar[a la] guerra en el Atlántico Sur (abril-junio de 1982).

Otras fuentes expresaron sorpresa por el rápido fracas[o de] la negociación británico-argentina, señalando que am[bas] partes habían aceptado dejar de lado el tema de la sober[anía] en esta primera fase de acercamiento.

Un portavoz del gobierno suizo afirmó sucesivament[e en] Berna que no habrá declaración alguna esta tarde y que [se] se remite a la anunciada conferencia de prensa de mañana [del] embajador suizo, Brunner.

QUEDO DETENIDO EL CAPITAN MONES RUIZ POR LA MUERTE DE UN PRESO

El capitán Enrique Mones Ruiz se dirige a la sede del Consejo Superior de las Fuerzas Armadas, lugar en el que prestó declaración.

El capitán del Ejército Enrique Pedro Mones Ruiz quedó a disposición del Consejo Supremo de las Fuerzas Armadas luego de declarar en forma indagatoria en la causa en la que se investiga la muerte de Raúl Augusto Baudueco mientras estaba detenido en una carcel de Córdoba.

Otros dos militares que también debían comparecer, el capitán Gustavo Adolfo Alsina y el cabo Miguel Angel Pérez, para declarar por la muerte de José René Moukarzel también en una carcel de Córdoba, no se hicieron presentes y volvieron a ser citados para mañana.

Hoy el capitán Mones Ruiz llegó a la sede del Consejo Supremo a las 8.55 comenzando a los pocos minutos la toma de declaración indagatoria que se prolongó por espacio de dos horas en presencia del defensor de ese oficial, quien no pudo ser identificado en un primer momento.

La investigación en la que se ve involucrado Mones Ruiz es por la muerte de Raúl Augusto Baudueco, quien apareció con un balazo en la cabeza en julio de 1976 cuando estaba alojado como "interno especial" en la unidad carcelaria número uno de Córdoba.

De acuerdo con las constancias existentes el cadaver de Baudueco fue retirado por Mones Ruiz con destino al hospital militar de esa ciudad.

En lo que hace a el capitán Alsina se ve involucrado en la muerte de José René Moukarzel, quien murió estaqueado desnudo en el invierno de 1976 en la misma cárcel penitenciaria.

En primer momento la investigación de ambos casos estuvo a cargo del titular del juzgado federal N° 1 de Córdoba, Miguel Julio Rodríguez Villafañe, el que la pasó a la justicia militar el siete de este [mes,] siguiendo al recibir un radiogr[ama] del ministro de Defensa y un [oficio] del Consejo Supremo de las [Fuer]zas Armadas dándole cuenta [que] se había iniciado en el tribunal [cas]trense un sumario contra ese p[erso]nal militar.

● CONFIRMAN JEFE

USHUAIA, 19 (De nuestro co[rres]ponsal).— El gobernador del T[erri]torio Nacional de la Tierra del [Fue]go, Antártida e Islas del Atl[ántico] Sur, Adolfo Luis Sciurano, c[onfir]mó en el cargo al jefe de la p[olicía].

Mediante el decreto 1857 se e[sta]blece que el comisario general Manuel Gerónimo Troitiño, co[nti]nuará desempeñándose al frent[e de] la institución policial.

Asimismo fue designado ho[y pre]sidente del Instituto Territo[rial de] Vivienda y Urbanismo (INTE[...]) arquitecto Héctor Amade[o Do]mínguez.

Contribuciones por Publicidad
1ra. Cuota
Vencimiento:
31 de julio de 1984

Los responsables de esta Contribución recibirán por vía postal las tarjetas para el pago.
Si hasta el 23 de julio de 1984, las mismas no fueran recibidas, deberán solicitarlas presentando la Declaración Jurada - Formulario Rosa - o el último comprobante de pago en la Dirección General de Rentas, División Gravámenes Varios, Viamonte 900, planta baja, sector "B", de 8 a 14.

Lugares habilitados para el pago:
- Hasta los 30 dias siguientes al vencimiento, en el Banco de la Ciudad de Buenos Aires, Casa Matriz y Sucursales
- Pasado este plazo, los responsables deberán presentarse en la Dirección General de Rentas, División Gravámenes Varios, para la aplicación del recargo correspondiente.

MUNICIPALIDAD DE LA CIUDAD DE BUENOS AIRES

DENUNCIAS: PIDEN PRUEBAS

El Consejo Supremo de las Fuerzas Armadas remitió oficios a 12 organismos internacionales y de Derechos Humanos solicitando datos sobre excesos cometidos durante la represión antisubversiva, en cumplimiento de una recomendación del fiscal de la Cámara Nacional de Apelaciones en el juicio que se sigue a los integrantes de las juntas militares que gobernaron al país entre 1976 y 1983.

El fiscal Julio Estracera formuló algunas recomendaciones al Consejo Supremo luego de que ese tribunal militar girara las actuaciones en el sumario que se instruyó a los integrantes de las juntas militares por sus responsabilidades en los excesos cometidos durante la represión a la subversión.

La Cámara de Apelaciones funciona como Tribunal de Segunda Instancia a todos los efectos sobre las actuaciones del Consejo Supremo, de acuerdo a una ley recientemente sancionada que modificó el Código de Justicia Militar.

Estracera sugirió en su dictamen al organismo militar que recabe como elementos de pruebas a la Corte Suprema de Justicia, fotocopias de las sentencias en las dos causas Pérez de Smith y las respuestas dadas por el Poder Ejecutivo a los requerimientos que ellas efectuaron.

A la Cámara Nacional de Apelaciones en lo Criminal, fotocopias de todos los expedientes por privación ilegítima de la libertad y un informe de los respectivos juzgados acerca de la cantidad de similares expedientes radicados en los dos años inmediatamente anteriores.

Al Poder Ejecutivo Nacional, para que informe la cantidad de decretos ordenando la puesta a su disposición de personas a partir del 24 de marzo de 1976 y dos años antes.

Al Ministerio de Relaciones Exteriores y Culto solicitándole que informe acerca de las presentaciones realizadas por gobiernos extranjeros con motivo de la desaparición de personas y las respuestas de cada caso.

LLEVE SU TV COLOR
Ctdo. $a 39.900.-
Cómprelo en 48 Cuotas fijas de:
$a 1.900.-
int. a venc. 62,45% t/financ. $a 91.200
BUEN VIAJE 695 esq. 9 de Julio
MORON 2 cdras. de Estación

CAMP[S]

POR EL MOMEN[TO] NO A SU LIBER[TAD]

El presidente del co[nsejo] supremo de las Fuerza[s Ar]madas, brigadier Luis [María] Fages, aseguró hoy qu[e no] se han dado todavía la[s "con]diciones" para que sea [pues]to en libertad el ex jefe [de la] Policía Bonaerense, g[eneral] Ramón Camps, a quie[n el tri]bunal le instruye jui[cio su]mario por violaciones [a los] derechos humanos.

En declaraciones a l[a pren]sa, Fages se refirió al [...] difundido ayer por el [defen]sor de Camps, general [...] Villegas.

CALZADO DEPORTIVO DE CU[ERO]
SUPERSAC 21/26 $a 450 - 34/37 $a 570 / 27/33 $a 500 - 38/44 $a 640
CONSU[...] PRE[...] POR MA[...]
HIPOLITO YRIGOYEN 4425
(a pasitos de la Estación) LANUS O Oferta Hasta [...]

LA SIP Y ECONOMIA SE CONTRADICEN

Confusión en los círculos económicos gubernamentales. Fue provocada por el porcentaje en que deberán incrementarse los salarios para que se haga realidad el reajuste por inflación más el cuatro por ciento de mejora en el primer semestre del año.

La situación surge de los dispares cálculos dados a conocer por la Secretaría de Información Pública y el Ministerio de Economía. Según el comunicado emitido el viernes último por la SIP, el reajuste del primer semestre será del 169,26 por ciento, cifra a la cual se llega sumándole 4 puntos a la inflación. En cambio, la solicitada que ayer publicó en varios matutinos el Ministerio de Economía, anuncia que "con el ajuste del 165,3 por ciento, entre enero y junio de 1984, el salario superó a la inflación".

● ERROR

Según la agencia oficial Télam, "fuentes del Ministerio de Economía admitieron anoche que se deslizó un error en el aviso oficial publicado en algunos medios de difusión, titulado "4 Puntos sobre la Inflación".

"La cifra valedera —se indicó en esas fuentes— es la que está incluida en el comunicado número 910/84 de la Secretaría de Información Pública, de 169,26 por ciento".

Esta discordia, de ciertos comentaristas, explica por qué hasta el momento no se ha dado a publicidad el decreto estableciendo el aumento global para el primer semestre del año, así como tampoco el referido al reajuste de julio.

HOY SE DESATA EL PAQUETE

Grinspun Expone a las 21 su Nuevo Plan

En su mensaje de hoy a las 21, el ministro de Economía, Bernardo Grinspun, anticipará los lineamientos del paquete de medidas para el mediano plazo e informará sobre un incremento del 3,3% del PBI en el primer semestre del año, comparado a igual período de 1983. Así lo informaron fuentes responsables del Palacio de Hacienda, precisando que el mensaje "no contendrá grandes anuncios" y sólo reseñará una serie de proyectos ya remitidos al Congreso por el PEN. No obstante, algunos párrafos supondrán respuestas concretas a los reclamos salariales de la CGT.

Por su parte, la Bolsa de Comercio anticipó que el Ministerio había asegurado a las autoridades de la entidad que Grinspun, en su mensaje, ratificará el mantenimiento del secreto en las operaciones bursátiles.

Pudo saberse que la duración de la exposición será algo mayor de 30 minutos y que estará subdividida en cuatro partes.

En la primera describirá la situación heredada, luego los objetivos ya cumplidos en el primer semestre de gestión, posteriormente los que se persiguen medjante el plan a anunciar y finalmente algunas de las medidas concretas a instrumentar.

Precisamente, los objetivos fundamentales del plan de coyuntura a instrumentar consisten en la disminución del ritmo inflacionario, por una parte, y en la consolidación e incremento de la reactivación verificada en la economía en lo que va de este año, en especial en el sector industrial, por la otra.

Para impulsar el crecimiento, el ministro se referirá a medidas para promover las inversiones principalmente en bienes de capital, para lo cual se prevén desgravaciones impositivas.

En ese contexto, el titular del Palacio de Hacienda destacará la necesidad de contar con inversiones extranjeras para el desarrollo de la economía.

El otro tema principal que será abordado por el mensaje del ministro, es el relacionado con la lucha contra la inflación y la necesidad de cumplir con la meta prevista de un déficit fiscal de algo más del 10 por ciento del Producto Bruto Interno.

Para ello se están instrumentando una serie de medidas, básicamente de índole tributaria como la creación de nuevos impuestos, el aumento de la alicuota de otros vigentes, y otras relacionadas con la lucha contra la evasión impositiva.

Además del régimen de presentación espontánea a implementarse, se adoptarán una serie de medidas a efectuar un profundo control impositivo, el cual abarcará un amplio espectro de la economía del país.

● SECRETO

No obstante ello, no se llegaría a la eliminación del secreto bursátil, según la promesa que efectuó Grinspun a dirigentes de la Bolsa de Comercio, como tampoco se afectarían los actuales mecanismos de la Comisión Nacional de Valores y la Caja de Valores.

Dentro del esquema de contención del gasto público para mantener la pauta del déficit fiscal, también habría en el mensaje referencias a la privatización de empresas.

PURGA POLICIAL EN NEUQUEN

NEUQUEN, 19 (De nuestro corresponsal).— Un total de 14 altos jefes de la policía provincial, cuyos grados van desde comisario inspector hasta subcomisario fueron puestos en disponibilidad por el flamante jefe de la repartición, comisario inspector Luis Laureguiberry.

Los pases a disponibilidad incluyen a los jefes de los departamentos Judicial y de Operaciones, comisario mayores Humberto Forquera y José Rosas, el jefe de la Unidad Regional de Chos Malal, comisario inspector Antonio Hadad, el subjefe de la Regional Zapala, comisario inspector Julio Argentino Mora y el director de la Escuela de Policía de la Provincia, comisario mayor Luis Cardozo.

Un informe de la repartición indicó que "hasta la fecha se analizaron los cuadros hasta el grado de subcomisario" y que continuaría el análisis de las jerarquías inferiores.

Fuentes policiales señalaron que las medidas adoptadas y otras complementarias cumplen "propósitos de moralizar a la Fuerza para que recupere su prestigio ante la población a la que sirve".

La policía provincial mantuvo un prolongado conflicto que incluyó el autoacuartelamiento de sus efectivos durante más de una semana, entre fines de junio y principios de este mes. Las medidas de fuerza se iniciaron como consecuencia de reclamos salariales y abarcó a todos los suboficiales y oficiales, hata el grado de principales. Posteriormente, en un severo documento, los policías rebeldes denunciaron haber sido instigados por el gobierno provincial a realizar la huelga, para poder presionar a la Nación en la obtención de recursos, al tiempo que reclamaron el alejamiento de numerosos jefes.

El conflicto se superó luego de un acuerdo en torno de los salarios y que no se tomarían represalias contra los rebeldes, logrado mediante la participación de una delegación de legisladores provinciales.

ROBAN 2.000 PALOS VERDES

El administrador general de Aduanas, Francisco Barreiro, reveló que cerca de dos mil millones de dólares se evaden anualmente por maniobras de subfacturación de exportaciones, y hasta el momento no hay ningún mecanismo para evitarlo.

Barreiro sorprendió con estos datos a los diputados que integran la Comisión de Presupuesto y Hacienda, con los que conversó ayer en dependencias del Congreso de la Nación en una reunión de la que también participaron los subsecretarios de Política y Administración Tributaria, Luis Fada; de Política Presupuestaria, Adalberto Rodríguez Llavarini y el titular de la Dirección General Impositiva (DGI), Juan Pedro Castro.

Barreiro, al término de la sesión, admitió que los legisladores, tanto radicales como peronistas, se mostraron sorprendidos por el monto de la evasión, y que en la oportunidad se mencionó a manera de ejemplo que las reservas en divisas del país son del orden de los 1.200 millones de dólares.

El funcionario explicó también que por el momento no hay en ejecución ninguna medida destinada a evitar este tipo de maniobras las que, según dijo, se ven favorecidas por la diferencia que existe entre el dólar oficial y el paralelo, que es del 35 por ciento.

El director de Aduanas, manifestó que propondrá a la Secretaría de Hacienda un regimen de prescindibilidad para el personal del organismo para "limpiar la Aduana" y mejorar su eficiencia.

Por su parte, el titular de la DGI Juan Pedro Castro, se quejó de que la legislación actual no es eficiente para impedir la evasión fiscal, y expresó que el proyecto de ley que próximamente remitirá el Poder Ejecutivo al Congreso, "no tiene solamente propósitos represivos, sino que pretende destrabar a la DGI facilitando su acción con sanciones adecuadas a los ilícitos". Una de las metodologías que se emplearían sería la conformación de un banco de datos con los antecedentes de todos los contribuyentes.

MERCADO DE CAMBIO

		COMPRADOR	VENDEDOR
Libras esterlinas	$a	7.534,88	7.564,27
Dólares estadounidenses	„	5.686,70	5.691,70
Francos franceses	„	648,85	655,11
Liras italianas	„	3,23	3,29
Pesetas	„	34,97	37,28
Marcos alemanes	„	1.994,89	2.002,34
Marcos finlandeses	„	942,29	948,81
Florines holandeses	„	1.769,13	1.776,38
Francos belgas fin.	„	97,53	98,47
Francos belgas conv.	„	98,55	99,21
Francos suizos	„	2.358,27	2.366,04
Yenes	„	23,35	23,43
Dólares canadienses	„	4.276,97	4.287,56
Escudos portugueses	„	37,82	40,70
Coronas danesas	„	544,22	550,39
Coronas noruegas	„	688,09	694,39
Coronas suecas	„	682,97	689,26
Chelines austríacos	„	283,48	286,58

EL DOLAR EN EL PARALELO

En el mercado paralelo el dólar cotizó a $a 76,50 para la compra y a 77,00 para la venta.

EN LAS AGENCIAS

Estas son las cotizaciones de las principales divisas registradas hoy en casas de cambio:

		COMPRA	VENTA
Dólar	$a	56,40	56,90
Uruguayos	„	95,00	—
Cruzeiros	„	2,80	—
Pesetas	„	33,80	35,80
Guaraníes	„	13,50	—
Soles	„	1,47	1,50
Liras	„	3,14	3,33
Chilenos	„	46,00	—
Bolivianos	„	1,00	—
Marcos	„	1.926,00	2.040,00
Libra inglesa	„	71,25	75,50
Francos franceses	„	627,00	667,00
Francos suizos	„	2.273,00	2.420,00
Francos belgas	„	94,00	100,00
Bolívares	„	315,00	345,00
Coronas suecas	„	656,00	700,00
Dólares Bco. Nación, bill.	„	5.645,00	5.695,00
Dólares Bco. Nación, transf.	„	5.686,70	5.691,70

BONEX

Al cierre de las operaciones del Mercado de Valores, el BONEX —Bonos Externos— alcanzó la siguiente cotización: Serie 1980, $a 6.150; Serie 1981, $a 5.950 y Serie 1982, $a 5,970.

DROGAS EN MARDEL

MAR DEL PLATA, 19 (De nuestro corresponsal).— Un traficante y dos adictos a las drogas, fueron detenidos aquí.

Los sujetos fueron identificados como José Ramón Lezcano, argentino, de 30 años de edad, gastronómico, domiciliado en Ortiz de Zárate 5669; Roberto Daniel Caraballo, argentino, de 19 años de edad, afincado en Reforma Universitaria 30, y Miguel Flores.

DIFICULTADES EN LA CONCERTACION

Contradiciendo opiniones anteriores, que publicamos en la página 2 de esta misma edición, el ministro de Trabajo, Juan Casella, reconoció hoy que existen "ciertas dificultades" para la puesta en marcha de la concertación, provocadas por "las urgencias que afrontamos cotidianamente" en los distintos sectores que intervendrán en la búsqueda de ese acuerdo.

No obstante, Casella señaló la necesidad de que todos quienes participan de la concertación actúen "con suficiente frialdad" para analizar los respectivos intereses sectoriales y preservar, al mismo tiempo, los mecanismos destinados a lograr ese acuerdo.

El titular de Trabajo formuló declaraciones a los periodistas acreditados en Casa de Gobierno después de conversar con el ministro del Interior, Antonio Troccoli para examinar los "mecanismos a través de los cuales vamos a comenzar, dentro de muy poco tiempo, a convocar a los sectores para la concertación". Casella explicó a los periodistas que el tema de la concertación "hay que desarrollarlo pacientemente, porque parte de un entretejido de intereses y sectores que debe tratarse con mucha delicadeza". "Sucede —acotó— que junto con el tema de la concertación está la vida cotidiana, con las necesidades de los sectores que hay que manejar con suficiente frialdad".

Reiteró además el concepto oficial de que "los problemas argentinos deben ser solucionados entre todos y la concertación debe ser una vía para que todos participen de la solución".

Puntualizó que ese acuerdo implica "programación, discusión y análisis, lo cual requiere tiempo" y en consecuencia "no puede ser efectuado apresuradamente". Por otra parte, Casella aclaró que en las declaraciones periodísticas que efectuó ayer, él había señalado que "solamente un 2,5 por ciento de los trabajadores percibirá en julio el salario mínimo que es de 8.500 pesos y no de once mil como indicaron medios de esta capital". Precisó que existe una diferencia técnica entre lo que se denomina "salario mínimo" que es el que "el Estado considera como cantidad mínima que cualquier trabajador debe percibir" y el "mínimo convencional" que "históricamente es un treinta por ciento más alto que el salario mínimo".

GRUPO DE CANILLITAS DICE QUE "NADIE ESCUCHA" SUS RECLAMOS

En un comunicado emitido en la víspera, por la agrupación **"28 de Octubre"** de vendedores de diarios y firmado por su secretario general **Martín Antonio Apicella**, se comunica a todo el gremio **"que en virtud de haber agotado las reclamaciones verbales reiteradas ante el Ministerio de Trabajo de esta Capital, ha iniciado recurso de amparo ante el juzgado 13 de Trabajo de esta Capital, solicitando la inclusión de la agrupación en la comisión normalizadora transitoria".**

El comunicado prosigue diciendo que **"agotada la paciencia y visto que conversando nadie escucha, esta agrupación** —se refiere a la "28 de Octubre"— **comunica al gremio en general que ha decidido pasar a la acción, y exigirá que se investiguen estos hechos y que se terminen las influencias y personajes no solo ajenos al gremio sino enemigos de los intereses de los canillitas.**

Tras entregar el comunicado, el secretario general, **Martín Apicella**, indicó que la formalización de la presentación ante el juez de Trabajo se efectuó en el transcurso de esta semana, agregando que están a la espera de la resolución judicial.

SIN PISTAS CERTERAS

El Amante Estaría Descartado y el Marido Tiene una Coartada

El "Caso de la profesora de inglés" sigue promoviendo intensa expectación pública, debido fundamentalmente a que después de hallado su cadáver, horrendamente masacrado, todavía no hay una pista certera en cuanto al autor del suceso criminal. Como CRONICA adelantara en ediciones de hace ya tres días, ha quedado virtualmente desvinculado de la comisión del sádico asesinato el amante de la bella mujer, Alberto José Mensi, quien, tras la declaración indagatoria ante el magistrado actuante, quedaría en libertad. Mensi, según trascendió en medios responsables, no sólo justificó el empleo de su tiempo durante la perpetración del hecho sangriento, sino que, por el contrario, se vio manifiestamente afectado de manera muy especial por el mismo. Enfatizó que "quería mucho" a la profesora —una "excelente mujer"— y, además, la publicidad del caso lo ha afectado en el seno de su propia familia.

En cuanto al marido, el profesor de filosofía y empleado policial Federico Pippo, también ha logrado justificar su tiempo en los momentos de la desaparición de la señora Aurelia Catalina Briant, con quien tuvo cuatro hijos y últimamente discutía la tenencia definitiva de los mismos. Pero como había discrepancias y la víctima lo había acusado, desde la separación ocurrida hace un año, de haberla agredido en dos ocasiones, todavía no ha sido descartado de tener algún tipo de responsabilidad en lo sucedido. De todas maneras, su situación definitiva —se halla en libertad— la determinará el juez en lo Penal, doctor Julio Burlando, quien tiene bajo su responsabilidad la compleja investigación.

Se ha establecido, de manera fehaciente, que la profesora de inglés Aurelia Catalina Briant, gozaba de inmejorable concepto, tanto entre sus amistades como entre las numerosas personas que la trataban y conocen. Y es por esta razón que su muerte, ocurrida de una manera feroz, inhumana, ha provocado tan honda impresión. Como es sabido, tras haber sido sacada de su casa de City Bell en horas de la madrugada, permaneció en manos de su asesino durante dos días, hasta que fue ultimada.

Un allegado a la extinta precisó: "Aun con vida, sufrió incalificables vejaciones... Prácticamente, se la desangró, mediante torturas, hasta que murió...".

La policía busca al asesino, pero conforme a lo que ha trascendido hasta ahora de la investigación, no hay una pista certera, es decir, todavía no se tiene una orientación en cuanto a quien ha sido el feroz sujeto que indudablemente movido por una morbosa pasión, llegó a cometer un hecho de características tan monstruosas.

● SU GRAN CONTRARIEDAD...

Oriel —así se apodaba a la profesora de inglés— tuvo en su existencia, de acuerdo a la versión de allegados, dos grandes contrariedades. La primera estuvo representada por la separación de sus padres, a los que quería y respetaba. Se ha sabido que su progenitor, el señor Frank Briant, de nacionalidad británica, comunicó en un momento a su esposa que había decidido poner fin a las relaciones íntimas entre ambos. En su vida, de acuerdo con lo que trascendió, había aparecido una joven uruguaya... La señora le habría señalado la convenciencia de continuar un tiempo m convivencia, para intentar salvar al m monio, pero la decisión ya estaba tomad el señor Briant.

Y la segunda gran contrariedad de la sora de inglés fue su separación de su m Federico Pippo, tras haberse deterior relación entre ambos, de manera muy Ella, en distintas oportunidades, hab presado que el carácter violento de él ya imposible la continuación de la vi común.

Ultimamente, también ha trascen Pippo intentó reanudar esa vida en co pero se halló ante la negativa cerrad Oriel, que consideraba que "lo ya termin no tenía remedio posible". Hubo así alg discusiones y ella lo llegó a denunci agresión. Ahora se aprestaba a hacerlo el juez que entendía en la separación, d a que "él no cumplía con sus obliga como padre". También, al parecer, pe mencionar al magistrado otros aspect comportamiento del profesor de filosof derico Pippo...

CAYO GAVILLA QUE ERA UN FLAGELO EN TRENES

Nuevamente las patotas siembran el terror tanto dentro de los trenes como fuera de ellos, en las inmediaciones de las estaciones donde sorprenden a los viajeros, los asaltan, hacen víctimas de abusos deshonestos y golpean. La División Belgrano de la Superintencia de Seguridad Ferroviaria detuvo a una gavilla que venía realizando desmanes en la zona oeste de la provincia y que estaba integrada por nueve menores.

El activar de la banda estaba dirigido especialmente a sorprender a gente que regresaba de su trabajo, fundamentalmente los primeros días del mes y que bajaba de los trenes del ramal Belgrano. Los delincuentes aguardaban en las estaciones Puente Alsina y Libertad.

Así se cometieron innumerables asaltos a mano armada, abusos, violaciones y también parejas que regresaban a su hogar sufrieron las consecuencias, golpeándose al hombre y vejándose a la mujer.

En cuanto a los trenes, el daño también se hizo evidente y se observó desde tiempo atrás la rotura de vidrios y el deterioro de los asientos. Las repetidas denuncias más una situación que se hacía cada vez más evidente hizo que la policía trabajara con fervor. Sin embargo, no fue fácil dar con los bandidos, dado que se amparaban en la oscuridad de la noche y tenían un rápido accionar.

CON UN ARDID, VANDALOS SAQUEABAN A GENTE SOLA

Cuatro jóvenes se unieron para delinquir de un modo especial. Tenían como rutina mostrarse amables con personas mayores de edad que vivían solas, ya fueran hombres o mujeres. Así, uno de ellos que se hacía pasar por sumamente sociable y era invitado a la casa de la víctima. Una vez allí le sustraía la llave. Luego, quería retribuir la gentileza y convidaba con un café en una confitería. En el camino se encontraba con un cómplice y le entregaba la llave. En el tiempo que duraba la prolongada conversación en el bar, los secuaces penetraban en la vivienda y la desvalijaban. Así concretaban la maniobra y no quedaban rastros de la banda.

El que oficiaba de "gancho" era Raúl Armando Gay, de 23 años, sumamente apuesto y educado tanto que se le apoda "El Facha". Hábilmente era quien hablaba con los futuros asaltados y conseguía ser invitado a las casas. Concretaban la tarea del hurto sus compinches: Ricardo Ernesto Pontoso, 30; Horacio Vicovich, 24 y Carlos Omar Cosagoff, 19; todos de nacionalidad argentina. Cabe resaltar que suman varias las denuncias de los damnificados.

● TIROTEO

Un delincuente menor de edad resultó herido y detenido, pero su cómplice pudo huir luego de enfrentar a balazos a una comisión policial que intentaba detenerlos, por haber robado poco antes su automóvil a un taxista.

El enfrentamiento se produjo a las 2.45 en la esquina de Vedia y Correa, en el **Barrio de Saavedra**, cuando una patrulla de la policía de tránsito advirtió el paso de un automóvil con taxímetro que poco antes había sido robado a su propietario en Cabildo y la avenida General Paz.

Los policías intimaron la detención de los ocupantes del coche robado nes respondieron haciendo fueg sus armas. Se registró entonces u to tiroteo que finalizó con la vida de los malvivientes y la detenc otro, que es un menor de edad y herido, y que fue internado en el tal Pirovano.

● DESBARATAN BANDA

Una banda que se dedicaba al herbicidas, pertenecientes a la dad mixta Atanor, fue desbarat personal de la delegación de Ro to, Córdoba, de la Policía Feder

Los integrantes de la organiz que se encuentran detenidos, identificados como José Luis alias "El Químico" de 33 años, de la organización; Miguel A alias "Gallina", de 24; Carlos Lu y Juan Silvestre Crespi.

LA GUERRA ENTRE MAFIOSOS

Villarino Comprometido en Muerte de Gangster

BARCELONA, 19 (EFE, ANSA).— Jorge Eduardo Villarino, el tristemente célebre pistolero argentino que fue herido cuando intentaba escapar de la cárcel local con otros malvivientes famosos, ha sido interrogado en relación con el asesinato, en dicho establecimiento, del gangster francés Raymond Vacarizzi. Mientras tanto, se ha sabido que el "rey de la fuga", como se conocía a Villarino en la Argentina, se halla en asistencia médica en el hospital de Barcelona, convertido, a raíz de ello, en una fortaleza, porque no se descarta que Villarino intente ser liberado por alguna de las bandas adictas.

Como es sabido, se vincula al argentino, estrechamente, con la mafia del más alto nivel internacional, en especial la vinculada con las drogas, el secuestro y los atracos importantes. Al ser herido recientemente, se creyó que su vida corría peligro, pero ahora se sabe que solamente recibió una bala en la pierna y otra en un brazo.

Se ha recordado que al irse de la Argentina, tras ser liberado en 1976, luego de cumplir varios años de condena, Villarino había dicho: "Me voy de mi país, porque estoy 'fichado' y permanentemente me meten en cana...". Se supo que en Europa, a partir de entonces, desarrolló una variada acción delictiva, hasta introducirse en el complejo submundo del narcotráfico, donde al parecer era una "figura relevante". Detenido en junio en un balneario español junto con su lugarteniente —otro argentino—, ahora participó de la fuga que ha conmocionado a España. El, herido, no la pudo concretar, pero sí lograron escapar otros seis temibles delincuentes.

La policía española cree que tanto la evasión como el asesinato de Vaccarizi son asuntos "íntimamente ligados", aunque, por otra parte, los agentes españoles conocen la trayectoria del argentino, y saben que "pierde la memoria" con mucha frecuencia.

La policía francesa y la española trabajan conjuntamente, tanto en el asesinato como en la espectacular evasión de mafiosos de la cárcel modelo de Barcelona.

Raymond Vaccarizi, "enemigo público número uno en Francia", fue asesinado de dos tiros, el pasado fin de semana, desde el exterior del mencionado centro penitenciario español, donde se encontraba recluido.

La cárcel, escenario de la fuga de los mafiosos, está situada en pleno centro de la ciudad de Barcelona y fue construida en 1905. Cuando se dispuso la construcción, la zona estaba alejada de lo que era el centro de la urbe. Fue planificada para albergar a 600 reclusos, pero actualmente la población llega 1.800, generándose agudos problemas por el hacinamiento existente. La población de la cárcel se halla distribuída en seis galerías.

En la tercera se cuentran los presos de nacionalidad extranjera.

● LIBERADO

SAN PABLO, 19 (EFE).— El italiano Tommaso Buscetta, acusado de ser uno de los jefes máximos de la mafia latinoamericana, podrá volver al Brasil cuando quiera y vivir en libertad ya que no existe una orden de captura contra él.

Así lo afirmó el comisario de la Policía Federal brasileña, José Roberto Grava, quien agregó que con toda la división de tox nía del Estado de San Pablo a su ca consiguió reunir pruebas suficientes Buscetta.

Tommaso Buscetta fue expulsado sil por primera vez en 1972 acusado d internacional de drogas y tras perde su familia en Palermo (Italia) por aj cuentas, entró de nuevo en este paí años con documentación falsa.

Según el comisario Grava la únic ción contra el mafioso, conocido tam mo "Don Massino" es la de haber en forma ilegal en el Brasil hecho por podría responder ante la justicia en *Ita*

Para el comisario Grava, la Policía F brasileña no falló a pesar de haber c algunas equivocaciones. El error m detener a Buscetta y a los miembro grupo cuando todavía no existían concretas contra ellos, agregó.

Cuando el mafioso italiano recu sentidos tras haber intentado suici ce 10 días con estricnina, explicó q prefería morir en el Brasil que entre "vendetta" (venganza) de la mafia

MECANICO ROBO EL AUTO DE SU DEUDOR

LA PLATA, 19 (De nuestro corresponsal).— Un mecánico nervioso porque había arreglado un auto y su dueño no le pagaba optó por robarle el coche al deudor.

Sucedió en Ensenada, en el barrio ATEPAN, cuando del frente de la casa de Miguel Manzano, quién se había hecho reparar el automóvil, desapareció misteriosamente el vehículo allí estacionado, un Torino coupé modelo 1967, color celeste.

Un testigo alcanzó a ver la maniobra y dio a la víctima los datos de quién era el ladrón. Por las características, Manzano no tardó en comprender que era el mecánico Héctor Juan Cars, radicando la denuncia de inmediato.

● EN TALLER

La policía llegó hasta un taller mecánico ubicado en Punta Arenas 373 de Berisso, donde se arrestó a Cars. Llevado a la dependencia policial el trabajador no vaciló en declarar que **"había robado el automóvil como único medio para cobrar una deuda que su propietario tenía pendiente con él".**

El caso se encuentra ahora en manos del juez Penal Pablo Peralta Calvo y se ignora las derivaciones que puede llegar a tener dado que se trata de un suceso muy especial.

CREDITOS
FACILES
PARA VESTIR Y CALZAR
A TODA LA FAMILIA
WRANGLER LEVIS LEE
Llame al: 298-1855
TIENDA VAZQUEZ
Gutierrez 100 Llavallol
(1 cuadra Palmolive)

URUGUAYA
EN ONC
Reloj Quartz
Lapicera Reloj
Relojes para niño
y otros con garan
JOYERIAS PAC
Abierto sábado y do
ESTACION O
Local 75 - Hall

EN EL "CASO BRIANT"

VENDRIA LA SCOTLAND YARD

En City Bell y en La Plata, el asesinato de la profesora Aurelia Catalina Briant, Oriel para sus íntimos, ha tenido una proyección inusitada, debido a que nadie llega a comprender cómo es que "una mujer buena, amable, de excelente trato" haya podido ser masacrada de la manera incalificable en que lo fue la víctima de este horrendo hecho de sangre. En este sentido, el hallazgo del cuerpo "destruido" de la profesora fue la que llevó el horror a su expresión más alta...

El padre de la víctima, Frank Briant, dijo lacónicamente: "Espero que la policía esclarezca este crimen y capture al asesino... De lo contrario, amparándome en mi condición de ciudadano británico, podría llegar hasta pedir la intervención de Scotland Yard, la policía de mi país". Evidentemente, al hacer estas manifestaciones, el señor Briant estaba dominado por una tremenda angustia, pero también por la certidumbre de que, hasta el momento, el bestial asesino no ha sido identificado... de que hasta ahora no hay una pista certera...

EL VIDRIERO CON EL JUEZ

LA PLATA, 19 (De nuestro corresponsal).— El juez Penal número 2 de La Plata, Julio Burlando, quien entiende en la causa por el secuestro y posterior asesinato de la profesora Aurelia Catalina Briant, recibiría hoy en su despacho al comerciante Alberto José Mensi, quien hasta el momento permanece detenido en dependencias policiales.

Así se señaló esta mañana en el mencionado juzgado, acotándose que la comparecencia de Mensi ante el doctor Burlando depende de la actividad intensa que el magistrado debe llevar a cabo en relación con otros casos de su incumbencia.

Por otra parte, se consignó que recién después de recibirse esta declaración, podrá conocerse la real situación del comerciante en este caso.

De establecerse la inocencia de Mensi, éste podría quedar en libertad en el curso de las próximas horas, por lo que la investigación tendiente a determinar a los responsables que cometieron el salvaje homicidio, tomaría otros rumbos.

"FUE MUERTE ACCIDENTAL"

Crimen de Guernica: Descargo de la Madre del Acusado

El subcomisario de la seccional de Guernica, **Domingo Bianchi**, confirmó anoche a CRONICA Matutina que el joven **Daniel Báez**, confesó el asesinato de su novia, **Norma Patricia Vergara**, de 17 años, hecho ocurrido el último sábado en esa localidad. El sujeto fue localizado y aprehendido por personal a sus órdenes en una finca de San Vicente, y que al ser trasladado a la sede policial señaló que, efectivamente, había victimado a la adolescente de un balazo en la cabeza, tras lo cual, cargando el cadáver en una carretilla, lo arrojó en un paraje prácticamente inaccesible sobre las vías del Ferrocarril Roca, con el claro propósito, obviamente, de evitar su hallazgo que, de **"no mediar un testigo presencial del suceso que efectuó la correspondiente denuncia** —según señaló Bianchi— **hubiese quedado en la impunidad".**

El último sábado, en horas de la tarde, el vecino **Juan Carlos Pretti** observó que un desconocido que iba empujando una carretilla se dirigía hacia una alcantarilla vecina a las vías del ferrocarril y que, tratando de pasar inadvertido, arrojaba un bulto. El desolado paraje, la actitud del sujeto y la natural sorpresa de Pretti, hicieron que éste pensara que se encontraba ante un hecho delictuoso. **"Creo que han arrojado un bebé a las alcantarillas"**, dijo el denunciante ante el oficial de guardia de la subcomisaría de Guernica. De inmediato, una comisión se trasladó hasta la intersección de las calles Santo Domingo y Brasil, comprobando que, en efecto, dentro de una bolsa de polietileno se hallaba el cadáver de una mujer joven que presentaba una horrible herida en la cabeza.

Con la premura del caso, se iniciaron las investigaciones en procura de hallar al asesino y en base a los escasos pero fundamentales elementos aportados por el testigo —en especial, el de la carretilla— se obtuvieron pistas que unidas a la intensa búsqueda que los familiares de Norma realizaban para hallarla, condujeron hasta una vivienda situada en el barrio Santa Magdalena, donde fue hallada la carretilla y secuestrada el arma que el criminal utilizó para dar muerte a la joven. **Los atribulados familiares de la chica señalaron que conocían a un sujeto por el apelativo de "Sama", pero que ignoraban otros datos de filiación, aún cuando concurría a la casa y, tras el homicidio, retornó a ella, sumamente abatido, preguntando por la menor".**

Las pericias efectuadas por la policía bonaerense mostraron que del arma incautada de la casa de Báez —o "Sama"— faltaba una bala y que ésta fue la que terminó con la vida de su novia. La pistola en cuestión pertenecía al padrastro del muchacho —que es suboficial de la Policía Federal— que se había ausentado momentáneamente en compañía de la madre del homicida, **Ignacia de Báez**, quien, cuando regresó al hogar, se encontró enfrentada al horrendo drama.

"No he podido ver todavía a Daniel desde que ocurrieron los hechos —dijo la mujer a nuestro redactor— **pero estoy segura de su total inocencia. Es un muchacho bueno, recto, de nobles sentimientos, y se encontraba efectuando los trámites para ingresar a los cuadros de la policía. Para mí, fue una cosa de chiquilines. Le mostraba el arma a la muchacha y ésta se disparó porque Daniel Ignoraba que en la recámara había una bala. Tengo fe en la justicia y sé que está se impondrá** —agregó la señora— **pues éste es un trance muy duro de sobrellevar.**

La señora de Baez salió en defensa de su hijo, acusado de matar a su novia adolescente: "El disparo se escapó"

PENOSO: PAREJA PERECIO ARROLLADA POR UN TREN

En un paso clandestino, es decir, lugar no habilitado para el cruce de las vías, una joven pareja halló anoche trágica muerte en jurisdicción de Merlo, en el oeste del Gran Buenos Aires. El penoso suceso se produjo a las 21.10, circunstancias que los jóvenes, que precisamente cruzaban las vías, fueron arrollados por un convoy que se dirigía desde la estación Once.

El tránsito debió interrumpirse brevemente —mientras se procedía a extraer los dos cadáveres, ya que la muerte fue instantánea—, y ahora la policía procura la identificación de las víctimas. La joven no representa más de 20 años, y su acompañante, 22.

● DEMORAS EN SERVICIOS

Los servicios urbanos de trenes de los ferrocarriles San Martín y Mitre circulaban esta mañana con atrasos que oscilaban entre cinco y ocho minutos, debido a trabajos de renovación de vías que se están realizando

DISCUTIO CON EL TIO Y LO ELIMINO A MADERAZOS

LA PLATA, 19 (De nuestro corresponsal).— Personal de la subcomisaría de Rafael Castillo, dependiente de la seccional 4ª de La Matanza, logró detener al autor de un homicidio cometido en dicha jurisdicción, el 1º del corriente mes. Víctima del hecho resultó Justo Valentín Sosa, argentino, de 46 años, soltero, jornalero, domiciliado en Galicia 677, de Rafael Castillo. El autor, que en un primer momento esgrimió una coartada para burlar la pesquisa, fue identificado como Enrique Fabián González, sobrino de la víctima, argentino, de 19 años, soltero, y domiciliado en el mismo lugar que aquél.

Ese día, en el sitio referido, se encontraban, además de Sosa y González, otros vecinos del barrio ingiriendo bebidas alcohólicas, y en un momento determinado se originó un entredicho entre los presentes que culminó en una pelea, durante la cual Sosa cayó mortalmente herido al piso, lo que originó el posterior desbande de los allí presentes.

En la oportunidad, luego de que Sosa, afecto a la bebida, lo invitara a pelear, González tomó un madero de grandes dimensiones con el que golpeó fuertemente en la cabeza a su tío, hasta que se desplomó. La víctima, según un dictamen médico, presentaba también heridas punzantes a la altura del tórax, pero en razón de no ser profundas se descartan que éstas le hubieran ocasionado el deceso, razón por la cual se investiga ahora la responsabilidad que les cupo, en estas lesiones, a los presentes en esas circunstancias, los que están perfectamente indivudlizados. Cabe consignar que González no reconoció ser el causante de las heridas punzantes, pero sí de los golpes aplicados con el madero, de 1 metro de longitud, 10 centímetros de ancho y 3 de espesor.

Por lo expuesto se instruye sumario por homicidio, con intervención del juez Penal de Morón, doctor Ezio Daniel Radaelli.

O ASESINARON A GOLPES DE PIEDRAS

SAN MIGUEL DE TUCUMAN, 19 (De nuestro corresponsal).— El cadáver de un hombre joven, que fue bárbaramente asesinado al ser golpeado reiteradamente con una piedra, fue hallado en la piquina de un camino vecinal en las proximidades de la localidad de San Pedro Mártir, departamento de Simoca, a unos 60 kilómetros de esta capital.

Un sobrino de la víctima fue quien ubicó accidentalmente el cuerpo sin vida de Mauricio Alberto Bravo, de 32 años, a quien le habían propinado una feroz golpiza hasta quitarle la vida con una piedra de regulares dimensiones que el homicida abandonó.

La piedra, con la que el criminal destrozó virtualmente el cráneo de su víctima, golpeándole también en otras partes del cuerpo, estaba manchada de sangre y permanecían adheridos a ella cabellos del occiso.

Se desonocen aun los motivos del hecho, aunque la pesquisa policial se orientó hacia un sobrino de Bravo que mantenía con éste una vieja enemistad que, en varias oportunidades, se manifestó en violentas reyertas.

TV COLOR
Las mejores marcas
ANTICIPO $a 15.200.-
Entrega inmediata
CUOTAS DDE. $a 1.400.-
Contado $a 47.000.-

HELADERAS
1ra. Marca
ANTICIPO $a 9.700.-
Entrega inmediata
CUOTAS DDE. $a 900.-
MOTONOVA S.A.
Av. Alem 1639 - S. Miguel
Av. San Martín 3087 Cap.

CREDITOS
Traer último recibo de sueldo
Otorga Vaquería EL CABILDO
EN EL ACTO SIN ANTICIPO Y SIN GARANTIA: Vaqueros, Camisas, Camperas, Chalecos de Jean, Conjuntos Deportivos, Pantalones, Pullovers, Mocasines. A Empleados/as de Oficinas del Estado, Estatales, Todos los Ministerios, Municipales, Fuerzas Armadas Policía Federal, Bancarios. De lunes a viernes de 10 a 19 Hs. TE 34-5789
Av. DE MAYO 560 (Subsuelo) Cap.

Día del NIÑO
Créditos a sola firma
LYNCH 3955
Casi esq. Av. Saenz 1100
91-7089 • POMPEYA
tienda VENUS

ESTUPOR EN CALIFORNIA

Loco Desocupado Mató a 20 e Hirió a Otras 17, en un Restaurante, Antes de ser Acribillado por la Policía

SAN ISIDRO, California, 19 (AP).— Por lo menos 20 personas fueron muertas anoche por un hombre fuertemente armado quien la semana pasada había sido despedido de su empleo. Otras 17 personas resultaron heridas antes que el asesino fuera muerto por un francotirador policial.

Se cree que este crimen múltiple es el peor de su tipo en los anales del país.

Según un sobreviviente, Oscar Mondragón, el asesino repetía: "He dado muerte a miles, mataré a miles más".

El asesino, identificado por la policía como James Oliver Huberty, de 41 años, de San Diego, California, fue muerto por el francotirador policial Charles Foster, quien se había encaramado en el techo de una oficina de correos adyacente al restaurante McDonald, escenario del bárbaro crimen.

Huberty había sido dejado cesante la semana pasada de su empleo de guardia de seguridad en un complejo de apartamentos. No han trascendido las causas de su despido. Había venido de Ohio a California hace siete meses, más o menos, dijo a periodistas el teniente de policía Paul Yberrando. Se sabe que tiene esposa y una hija, cuyos datos de filiación no trascendieron tampoco.

Aparte de los 20 muertos por Huberty, cuatro de los heridos se hallan en condiciones críticas. Van de un bebé de seis meses a un hombre de 60 años.

No ha podido establecerse de momento el motivo del asesino, quien vistiendo camiseta negra y pantalones de uniforme de combate, abrió fuego sobre quienes estaban en el interior del restaurante, situado a menos de 1.600 metros de la frontera mexicana y dentro del perímetro de la ciudad de San Diego.

Mondragón dijo que logró salvarse ocultándose bajo una mesa cuando el hombre entró y comenzó a hacer fuego. El incidente empezó a eso de las 16 horas de ayer cuando Huberty entró al restaurante y dijo "quietos!"... "y empezó a hacer fuego", dijo un adolescente sobreviviente que solamente dio su nombre de pila, Frank.

● FUE TERRIBLE

"Fue terrible... una mujer recibió un balazo aquí", dijo señalando su sien derecha.

Huberty estaba armado de un fusil automático, una escopeta y una pistola. Se mantuvo en el interior del restaurante hora y media "disparando contra cualquier cosa que se moviera, incluso una persona en la autopista, varias personas que estaban fuera del restaurante, 10 u 11 dentro del establecimiento", dijo el comandante de policía Larry K. Gore.

El restaurante, situado a unos 1.600 metros de la frontera mexicana, presentaba huellas de los balazos, cristales rotos y sangre por doquier.

Los cadáveres de las víctimas fueron retirados por enfermeros y trabajadores sociales de faz empalidecida por el horror. Cientos de personas se agolpaban tras las barreras levantadas por la policía, a un centenar de metros del edificio, tratando de averiguar si algún familiar o conocido se contaba entre los muertos.

Los restos fueron depositados en el parque de estacionamiento del restaurante, cubiertos por sábanas de caucho amarillo.

Steve Gaytan, de 21 años, residente a una cuadra del restaurante, testigo de parte de los hechos, declaró: "ese tipo estaba disparando contra cualquier cosa que se moviera". Otro testigo, Phil Moomjean, enfermero de profesi dijo que "fue una carnicería... dáveres tras el mostrador, clien debajo de las mesas, ca4dos so las mismas... sangre por to partes... como en Vietnam..."

El acto criminal duró 90 minu

Gaytan dijo haber presenciad momento en que Huberty fue tido por la policía: "Estaba ce del mostrador de la entrada, so niendo un arma... yo podía v los hombres del equipo policia emergencias rodear al restaura y después escuché un disparo, hombre cayó".

Lydia Flores, otra testigo, que acababa de acercar su auto ventanilla de automovilistas restaurante cuando empezaron disparos:

"VI a los cristales volar en p zos... miré adentro y allí est disparando, simplemente di rando. Se volvió y me miró... el auto en marcha atrás y esca toda la velocidad posible". N ni su hija de corta edad, q acompañaba, resultaron her Tuvieron suerte.

LARGA HISTORIA CRIMINAL DE YANQUIS

La historia criminal de los Estados Unidos conoce antecedentes sobrecogedores de asesinatos en masa, semejantes al que hoy conmueve al mundo occidental. Las iras desenfrenadas, en algunos casos, la venganza calculada del hampa o las muertes rituales y racistas, son letra sangrienta y común desde los albores de los años 20 en que el gangsterismo ganó las calles yanquis a balazo limpio. Luego vienen las explicaciones de los expertos en criminología o los sicólogos, aparecen los atenuantes (¿los hay?) y, curiosamente, cada vez son más las interpretaciones benévolas; pero el crimen está ahí, latente, en esa verdadera jungla de cemento que encierra pasiones aberrantes, instintos salvajes y reacciones imprevisibles. Los desplazados tras la guerra del Vietnam, la salud mental puesta a prueba por las presiones de una vida al límite de la cordura, son los precedentes que, de pronto, explotan en un aquelarre de muerte y horror.

La matanza en un restaurante McDonalds de San Diego, que dejó 20 muertos, es el mayor número de víctimas en un día. Otros asesinatos en un día son los siguientes:

Fueron asesinadas 16 personas y 31 heridas con una descarga de rifle desde una torre de la Universidad de Texas, en Austin, en 1966. El autor fue Charles J. Whitman.

13 empresarios Chino-Norteamericanos y jugadores murieron a balazos en un club de juego del Barrio Chino de Seattle el 19 de febrero de 1983. Chinatown Benjamin, inmigrante de Hong Kong, fue hallado culpable de las 13 muertes en Seattle el 24 de agosto de 1983.

En Wilkes-Barre, Pensilvania, 13 personas resultaron muertas a balazos, el 25 de septiembre de 1982 por George Banks, de 42 años, guardia de una prisión estatal. Banks mató a cuatro amigas y a los cinco hijos que tuvo con ella, en un parque y en su hogar. Fue convicto de 13 cargos de asesinato el 21 de junio de 1983.

13 fueron baleados a muerte el 6 de septiembre de 1949 por Howard Unruh, de 28 años y veterano de la II Guerra Mundial, que enloqueció en Camden, Estado de Nueva Jersey.

Ocho enfermeras fueron asesinadas en un hospital de Chicago en 1966 por Richard Speck.

El año último, en elmes de febrero, trece personas de origen asiático fueron asesinadas en el interior de un club privado con sede en el Barrio Chino de Seattle en el estado Washington. Las víctimas de este otro asesinato en masa, calificado por entonces "como el más grande de la historia de esa ciudad", fueron maniatadas y luego ejecutadas a balazos. Los móviles del horrendo hecho se dijo que fueron la venganza o el robo puesto que en el club Wah-Mee se apostaban fuertes sumas de dinero. Antes de ser ejecutadas, las víctimas estuvieron jugando al "Prykyo" una especie de dominó chin originaba fuertes apuestas en dinero. En el suelo, apare las fichas manchadas de sangre junto a los cuerpos ma dos "pero ni un céntimo de dólar".

Este año , en abril, en el departamento de un nare cante en Nueva York fueron asesinadas diez mujeres y de origen puertorriqueño exactamente en el "domin Ramos" y se aventuró, no sin acierto, que se había perpe una de las venganzas más crueles y sanguinarias dent poderoso submundo de las drogas. El padre de las cria Enrique Bermudez, se desempeñaba como conductor d y se hallaba en libertad bajo fianza luego de ser senten por la venta de unos 200 gramos de cocaina, pero e anterior había pagado más de 50.000 dólares por el pa edificio de dos plantas en Brooklyn. La hipótesis man en ese momento señalaba a Bermúdez como posible de la venganza, dado que su esposa y dos hijas de 10 y 1 estaban entre las víctimas. Las otras siete personas as das eran visitantes, al parecer víctimas inocentes q casualidad estaban el el lugar. Al momento de su mu esposa de Bermúdez estaba embarazada y quedó la ción que los crimenes fueron una "represalia" de los tra tes destinada a "dar una lección" a alguien que segu vida.

CHILE: APRESAN A ESTUDIANTES

SANTIAGO, Chile, 19 (AFP).— Una treintena de estudiantes fueron detenidos por la policía chilena, cuando se reunieron frente a la residencia del arzobispo de Santiago Juan Francisco Fresno, para pedir su mediación en un conflicto que estalló en la Universidad Católica.

Testigos del incidente dijeron que varias decenas de jóvenes participaban en la manifestación silenciosa, portando un lienzo en el que demandaban la intervención del arzobispo para que las autoridades universitarias reincorporen a 21 estudiantes que fueron expulsados hace algunas semanas.

El acto, que fue interrumpido por la policía militarizada de carabineros, se realizó al cumplirse 16 días de una huelga de hambre que mantienen seis de los expulsados.

RECLAMO EN URUGUAY

Millares de Personas Exigen que se Proclame la Amnistía

MONTEVIDEO, 19 (AP).— Millares de uruguayos marcharon ayer por la zona céntrica en una nueva demostración opositora que las autoridades dicen tolerar para apoyar la "distensión" política del país.

Unas 20.000 personas desfilaron durante dos horas por la avenida 18 de Julio portando banderas de partidos políticos y enseñas nacionales para reclamar la amnistía inmediata, general e irrestricta de los 700 presos políticos.

Los manifestantes recorrieron unas 15 cuadras entonando estribillos por la liberación de los presos y del jefe tupamaro Wissen Alaniz, gravemente enfermo de cáncer y en huelga de hambre desde fines del mes pasado.

La columna estaba integrada mayoritariamente por jóvenes del izquierdista Frente Amplio y del Partido Nacional, quienes reclamaban por su candidato presidencial Wilson Ferreira Aldunate que fue encarcelado el 16 de julio cuando retornó tras 11 años de exilio.

En la marcha participaron una veintena de militantes de partidos políticos, sindicatos y familiares de presos que culminaron ayer un ayuno de nueve días para reclamar amnistía.

El comandante en jefe del ejército, teniente general Hugo Medina, dijo ayer que las demostraciones opositoras, que bajo diversas formas se repiten casi a diario, son toleradas para promover la "distensión" del clima político.

● NO A LIBERTAD DE FERREIRA

MONTEVIDEO, 19 (AFP, UPI, ANSA, EFE, DPA y AP).— **La esperanza de que el líder del Partido Blanco, Wilson Ferreira Aldunate pueda obtener su libertad, debido al viraje político efectuado por el gobierno, se alejó en forma casi definitiva al conocerse las declaraciones del comandante en jefe del Ejército, teniente general Hugo Medina, quien manifestó que: "La condición de preso político de Aldunate debe ser desechada, ya que ese señor no es un preso político, expresando que el problema sobre su persona radica en que está procesado y aún no ha sido condenado".**

Aclaró más adelante el alto militar que "cuando se conozca la condena que se le aplicará y cuando haya cumplido la mitad, recién ahí estaría en condiciones de salir en libertad". "No nos preocupa la repercusión que la prisión de Aldunate tiene en el ámbito político".

Respecto a si la no participación del Partido Nacional en el diálogo político - militar mientras su líder continúe preso podría incidir en el éxito de las conversaciones.

Catalogó la situación que vive Uruguay como "un poco complicada en este momento", pero con "firmes posibilidades" de salirse adelante.

En cuanto a la redemocratización del país en noviembre próximo, el comandante en jefe afirmó que de concretarse el diálogo con los políticos "tal vez se puedan obtener soluciones, y el país pueda acceder a su institucionalización".

PERU: EL COST DE ATENTADOS

LIMA, 19 (AP).— El m tro del Interior Luis Per dijo que el monto de l ños ocasionados por te tas del grupo maoísta S ro Luminoso a cinco del servicio de electri que destruyeron con ex vos el lunes, asciende a 70.000 dólares.

El derribamento d cinco torres provocó ayer un apagón parcial ta capital de 5 millone habitantes, y de unos 15 nutos en las ciuda Chimbote y Trujillo roeste de aquí, Huanc este, e Ica al sur.

Según voceros de la presas de electricidad rroristas derribaron torres al este de esta ca una al norte.

Un portavoz de la em de electricidad de (Electrolima), que pi ser identificado, dijo que unos 230 trabaj entre técnicos y operar

HOY TV Color
TODAS LAS MARCAS!
TOTALMENTE EN CUOTAS
Sin Adicionales
precio de cuota $a 1.380
por mes Motos "Sur"
Av. Pavón 4612
½ Cuad. Estación Lanús

COMUNISTAS SALEN DEL GOBIERNO DE FRANCIA

PARIS, 19 (UPI).— El Partido Comunista anunció hoy que abandonará el gabinete socialista en el que ocupó dos carteras —una consecuencia de la designación de un nuevo premier con una discutida política de restructuración industrial.

El anuncio siguió a un fracasado pedido del secretario general del PCF, Georges Marchais, al nuevo premier, Laurent Fabius, para que abandonara esa política industrial, que ha causado un creciente desempleo.

La decisión comunista significa el fin de su coalición de tres años con los socialistas del presidente Francois Mitterrand. Antes de ser designado como premier por Mitterrand, Fabius fue un controvertido ministro de Industria.

El ex ministro comunista del Transporte, Charles Fiterman dijo a la prensa después de una reunión del comité central de su partido que duró toda la que los comunistas no cooperarían con los soci como miembros del gabinete de Fabius.

Fiterman dijo que los comunistas, sin e continuarían en la coalición gobernante soc comunista, aunque se negarían a ser repre en el gabinete.

POR MASACRE DEL SIGLO

atética escena del pibito acribillado a tiros por el loco que irrumpió en un restaurante de California y mató a 20 personas hiriendo a otras 17. Cayó baleado. (F. AP)

Tres empleadas del restaurante que lograron salvar milagrosamente sus vidas y escaparon sin ser vistas en medio de la orgia de balas y sangre que se desató. (Rad. AP)

COMUNICACION AL CONSUMIDOR

Esta lista de precios máximos, le servirá como guía cotidiana para sus compras.
Es fundamental que nos brinde su colaboración haciéndolos cumplir.
Acérquese a la Secretaría de Comercio para hacer valer sus derechos como consumidor.

PRODUCTO	MINORISTA	PUBLICO
ACEITE Comestible Mezcla - Excepto corte de Oliva. Cortes de Uva y Maiz superior la mezcla al 10% - botella 1.5 lts. s/envase.	$a 83.50	$a 98.50
Aceite Comestible Mezcla - Excepto corte de Oliva. Cortes de Uva y Maiz superior la mezcla al 10% - botella PVC 1 L	$a 67.20	$a 75.00
ARROZ 00000 grano largo Blue Bonnet envasado en caja por kg	$a 35.30	$a 42.00
Arroz 0000 Blue Bonnet envasado en paquete kg	$a 26.71	$a 32.00
Arroz 0000 grano largo Blue Bonnet envasado en paquete 500 g	$a 13.53	$a 16.25
ARVEJAS al natural lata 380 g	$a 20.50	$a 24.60
AZUCAR Vagon ingenio bolsa por 50 kg	$a 27.72	
Azucar Fraccionado por kg	$a 31.98	

SOBRE VAGON BUENOS AIRES	COMUN TIPO A	BLANCO PRIMERA	BLANCO REFINADA
Azucar Bolsa por 50 kgs.	$a 29.40	$a 29.68	$a 29.96
Azucar Fraccionada por 1 Kg	$a 32.37	$a 32.65	$a 32.98
FRACCIONADOR por kg	$a 33.99	$a 34.27	$a 34.63
MAYORISTA/MINORISTA			
Azucar Bolsa por 50 kg	$a 31.47	$a 31.75	$a 32.09
Azucar Fraccionada por 1 kg	$a 36.34	$a 36.68	$a 37.07
Azucar al consumidor	$a 40.50	$a 41.00	$a 41.50

PRODUCTO	MINORISTA	PUBLICO
CABALLA en aceite lata 380 g	$a 82.64	$a 100.00
Caballa al natural - lata 380 g	$a 79.59	$a 96.30
Caballa en salsa de tomates - lata 380 g	$a 82.64	$a 100.00
CALDO concentrado 6 cubitos	$a 27.90	$a 33.50
Caldo concentrado 12 cubitos	$a 48.53	$a 58.20
CERVEZA comun blanca botella 1 L s/envase	$a 20.00	$a 24.00
DULCE de Leche 1° calidad		
Pote de plastico o carton 500 g	$a 43.40	$a 53.40
Dulce de batata comun al peso kg	$a 48.38	$a 58.24
Dulce de membrillo comun al peso kg	$a 54.66	$a 66.00
DURAZNOS al natural en mitades comunes - lata 850 g	$a 45.52	$a 54.60
FIDEOS secos - 100% semola soperos 500 g	$a 14.75	$a 17.70
Fideos secos comunes largos 500 g	$a 21.25	$a 25.50
Fideos secos 100% semola largos 500 g	$a 22.17	$a 26.60
GALLETITAS Crackers al peso kg	$a 57.24	$a 67.00
Galletitas Crackers paquetes 130/135 g	$a 8.24	$a 10.00
Galletitas Crackers paquete 250 g	$a 13.43	$a 16.80
Galletitas dulces-Exceptuando las que contengan coco, cacao, huevo, glaceado, mermelada y azucarado al peso kg	$a 83.67	$a 104.50
Galletitas dulces-Exceptuando las que contengan coco, cacao, huevo, glaceado, mermelada y azucarado-Paquete 160 g	$a 13.45	$a 16.80
GASEOSAS 1 L s/envase	$a 15.00	$a 18.00
Gaseosas 2 L	$a 42.50	$a 51.00
HARINA comun de trigo 000 paquete 1 kg	$a 11.00	$a 13.50
Harina leudante-paquete 1 kg	$a 13.69	$a 16.80
Harina de Maiz cocimiento rapido. 500 g	$a 20.83	$a 24.00
Harina de Maiz cocimiento rapido. 750 g	$a 29.46	$a 34.00
HUEVO blanco grande 54 g en adelante - Docena	$a 45.00	$a 52.00
Huevo blanco mediano de 46 g a 53 g - Docena	$a 42.00	$a 48.50
Huevo blanco chico hasta 45 g -Docena	$a 39.00	$a 45.00
Huevo castaño grande 54 g en adelante - Docena	$a 48.00	$a 56.00
Huevo castaño mediano de 46 g a 53 g - Docena	$a 45.00	$a 51.50
Huevo castaño chico hasta 45 g -Docena	$a 42.00	$a 47.00

Al precio de los huevos de gallina que se expenden al consumidor en estuches de carton o plastico se le podra adicionar DOS PESOS ARGENTINOS ($a 2) por cada media docena.

PRODUCTO	MINORISTA	PUBLICO
LECHE Entera Pasteurizada Sachet 1 L	$a 12.30	$a 13.70
Leche Entera Seleccionada Pasteurizada - Sachet 1 L	$a 16.10	$a 17.90
Leche en Polvo Entera Instantanea Caja 800 g	$a 119.97	$a 141.55
Leche en Polvo Entera Instantanea - Lata 800 g	$a 146.40	$a 172.00
MANTECA 1° Calidad - Paquete 200 g	$a 31.35	$a 37.20
MARGARINA Paquete 200 g	$a 16.46	$a 19.00
Margarina - Paquete 500 g	$a 38.28	$a 44.00
MAYONESA - Frasco 350 cm3	$a 52.90	$a 59.00
Mayonesa - Frasco 540/550 cm3	$a 71.66	$a 82.00
PAN de molde lacteado en rebanadas. 370/380 g	$a 12.37	$a 15.10
QUESO Quartirolo (Art. 621 C.A.A.) kg	$a 98.14	$a 123.00
Queso Cremoso (Art. 622 C.A.A.) kg	$a 107.94	$a 135.00
Queso Pategrás Mar del Plata (Art.630 C.A.A.)kg	$a 130.27	$a 162.00
Queso Sbrinz Arg. (Art. 636 C.A.A.) - Sardo Arg. y Romano Arg. (Art.637 C.A.A.)kg	$a 155.89	$a 195.00
SAL comun fina-paquete 500g	$a 6.55	$a 7.80
Sal comun gruesa paquete 1 kg	$a 8.35	$a 10.00
SARDINAS Argentinas en aceite Lata 115 g	$a 27.77	$a 33.60
Sardinas Argentinas en aceite Lata 170 g	$a 37.02	$a 44.80
Sardinas Argentinas en aceite Lata 260 g	$a 48.14	$a 58.25
Sardinas Argentinas en aceite Lata 360 g	$a 59.26	$a 71.70
Sardinas Argentinas en aceite de Oliva - Lata 170 g	$a 37.93	$a 45.90
Sardinas Argentinas en aceite de Oliva - Lata 260 g	$a 50.00	$a 60.50
Aurita en aceite - Lata 170 g	$a 38.84	$a 47.00
Aurita en aceite - Lata 260 g	$a 51.82	$a 62.70
TE en hebras 1° Calidad 100 g	$a 48.33	$a 58.00
Te en hebras 1° Calidad 200 g	$a 91.30	$a 105.00
Te en saquitos sin sobreenvoltura - 25 unidades	$a 19.15	$a 22.40
Te en saquitos sin sobreenvoltura - 50 unidades	$a 36.10	$a 42.60
TOMATES al natural - Lata 380 g	$a 25.09	$a 29.60
Tomates en pure - Lata 380 g	$a 27.60	$a 32.50
VINO comun botella 930 cm3 (incluye vinos regionales comunes) s/envase.	$a 21.84	$a 25.70
YERBA c/palo 1/2 kg	$a 37.50	$a 44.70
Yerba c/palo 1 kg	$a 72.24	$a 86.80

Estos precios rigen para Capital Federal, Gran Buenos Aires y La Plata.

SEÑOR COMERCIANTE:

verifique del inspector su credencial y documento de identidad.

SECRETARIA DE COMERCIO
DIAGONAL SUR 651 - 4° PISO - SECTOR 32
TEL.: 34-7741 y 30-3544 - CASILLA DE CORREO 1000

COMCON 84 COMUNICACION AL CONSUMIDOR

MINISTERIO DE ECONOMIA
SECRETARIA DE COMERCIO

RECORTE Y LLEVE ESTE AVISO CUANDO HAGA SUS COMPRAS.

PERONISTA EMBOSCADO

• Florencio Varela: El Dirigente Presenta Heridas en una Pierna

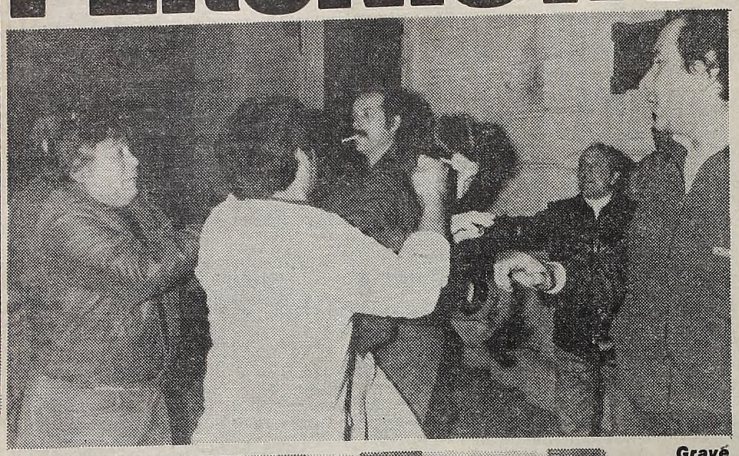

Gravé tumulto en el Concejo Deliberante de Varela. Se golpearon más de 500 personas.

El auto del concejal Basile, baleado en Florencio Varela, luego de haber sido víctima de una emboscada.

El ex secretario de Gobierno de la Municipalidad de Florencio Varela y congresal justicialista por el distrito, Francisco Basile, fue herido de un balazo en una pierna en una emboscada que se le tendió a pocas cuadras de su domicilio, y de lo que responsabilizó "a esa manga de degenerados mentales que están reorganizando a los montoneros".

Basile se encuentra hoy en su domicilio, fuera de peligro, y negó que sus partidarios hubieran golpeado anoche al concejal justicialista Héctor Cristoferolli, en una sesión tumultuosa en la que menudearon las agresiones físicas y que dieron la medida de un inquietante clima político que también se evidenció con la voladura de un busto del general Perón ubicado en una plaza de Florencio Varela.

El atentado contra Basile se produjo a la 1.30 de hoy, cuando el político regresaba a su casa tras haber estado en un café con amigos comentando los sucesos de la noche anterior.

En momentos en que el auto transitaba por la calle Boccuzzi entre Alberdi y Brown, fue interceptado por otro vehículo del cual descendieron tres hombres jóvenes que increparon duramente al político, le aplicaron golpes y lo obligaron a bajar del auto.

Apoyado contra la puerta del rodado, tuvo que soportar nuevos insultos y golpes, hasta que uno de los atacantes accionó tres veces el revólver que empuñaba, alojándose uno de los proyectiles en el muslo de Basile e impactando los restantes en la carrocería.

Al ver caer a la víctima, los atacantes ascendieron al automóvil y se dieron rápidamente a la fuga.

Aproximadamente dos horas después, un artefacto explosivo de regular poder destruyó parcialmente el busto del ex presidente, general Juan Domingo Perón, emplazado el 1º de julio último en Aristóbulo del Valle y San Martín, por resolución del Concejo Deliberante de Florencio Varela.

• SON LOS "ZURDOS"

En diálogo con CRONICA, Francisco Basile insistió en acusar de su agresión "a los montoneros o los sectores vinculados con ellos y que ahora quieren reorganizarlos".

En su domicilio de calle Boccuzzi 279, el dirigente peronista se está reponiendo del balazo que le atravesó el muslo, y no tuvo dudas en afirmar que "los zurdos s[illegible] los culpables de todo lo q[illegible] está pasando en Florenc[illegible] Varela".

Asimismo, expresó con a[illegible] soluta firmeza que el inte[illegible] dente Carpinetti "es zurdo" [illegible] lo sindicó como uno de lo[illegible] responsables de permitir l[illegible] infiltración del extremism[illegible] de izquierda en la comuna [illegible] en el justicialismo.

En cuanto al episodio re[illegible] gistrado anoche en el Con[illegible] cejo Deliberante, en el cua[illegible] un grupo de diez personas in[illegible] gresó al recinto y propin[illegible] una severa golpiza al ed[illegible] Cristoferolli, deslindó to[illegible] responsabilidad en el mism[illegible] diciendo que "ni yo ni Hern[illegible] nio Iglesias tenemos na[illegible] que ver en eso".

"La verdad —añadió— [illegible] que esos patoteros fuero[illegible] mandados por Carpine[illegible] que es un sicópata que qui[illegible] re romper la estructura d[illegible] bloque justicialista y desp[illegible] zar a la auténtica condu[illegible] ción que está a cargo de l[illegible] concejales José Diego Ba[illegible] lo y José Luis Barboza".

Dijo que la emboscada q[illegible] se le tendió "fue una man[illegible] bra perfectamente ejecu[illegible] da, por gente entrenada [illegible] esta clase de operativos, [illegible] mo lo son los montoneros".

Narró que su auto fue int[illegible] ceptado a pocas cuadras [illegible] su casa y lo tomaron de l[illegible]

CINCO MUERTOS CAUSARON

• Río Negro: Se Teme que Haya más Víctimas

GENERAL ROCA, Río Negro, 19 (De nuestro corresponsal).— La situación se ha tornado extremadamente grave en distintas zonas patagónicas, a raíz de los temporales de nieve, las heladas y el "viento blanco" que han hecho de este invierno una época especialmente dura. Una corroboración de tal situación está determinada por el hecho de que desde esta ciudad se han enviado cinco ataúdes a otras poblaciones, para el entierro de víctimas del fenómeno climático, en momentos en que se conSIdera que debe haber un número mayor de muertos, porque hay muchas personas que permanecen aisladas.

El presidente de la Comisión de Fomento de Roca, José Rached, manifestó que una de las víctimas sería Carlos taos, quien se desempeñaba como puestero en Lonco Vaca; dos serían de Palenque Niyeu; uno de El Arenoso y el restante de Naupa Huen, su apellido sería Calcumil.

• INTRANSITABLES

El ente oficial "Operativo nieve '84", informó hoy que el estado del tiempo es "despejado, con fuertes heladas en toda la región sur", por lo que es el segundo día que no llueve en la ciudad de Junín de Los Andes y su zona de influencia en la precordillera.

Por su parte, el comisionado del área de frontera sur, Lucas Echegaray, tras indicar que la mayoría de los caminos se encuentran intransitables como consecuencia del último temporal de nieve y lluvia que afectó a la región lacustre, manifestó que la situación se encuentra "bajo control" y que se continúa con la distribución de alimentos y ropas de abrigo.

Vialidad Nacional informó que la ruta nacional 237, que une Neuquén con San Carlos de Bariloche, tiene un tránsito anormal, ocurriendo lo mismo con la 22, que comunica a las regiones este y oeste de esta provincia.

También el Ente Provincial de Energía (EPEN), comunicó que a raíz del meteoro distintas áreas en el interior de la provincia se encuentran afectadas para brindar en forma normal el servicio eléctrico, por lo que personal de esa empresa estatal se encuentra abocado a su reparación.

• BARILOCHE, INCOMUNICADA

La ciudad de **San Carlos de Bariloche** y otros centros de turismo invernal, visitados por miles de personas en esta época del año, **permanecían hoy incomunicadas y prácticamente aisladas por segundo día consecutivo**, a raíz del nuevo y fuerte temporal de lluvia y viento que castiga la región.

En las últimas 24 horas cayeron más de 70 milímetros de agua, con un porcentaje de humedad cercano a la saturación y temperatura bajo cero que oscilan en el nivel de congelamiento, indicaron voceros comunales de Bariloche, poco antes que las comunicaciones con esa ciudad quedaran interrumpidas.

El último informe emitido por Vialidad Nacional sobre el estado de los caminos en esa región precisa que la ruta 258, que une esa ciudad con El Bolsón, se encuentra transitable, aunque muy pesada por la gruesa capa de barro y nieve acumulada.

Desde **Bariloche** hacia **Villa Angostura** [illegible] recomienda el uso de cadenas, pero la ruta **Pilcaniyeu**, parte de uno de los circuitos [illegible] rísticos de la zona, se encuentran en muy d[illegible] ciles condiciones de transitabilidad.

Sin embargo, el camino más afectado por [illegible] fenómeno climático es la ruta 237 que, a pesa[illegible] de la rehabilitación de algunos de sus tram[illegible] continúa cortada en varios lugares.

Voceros de Defensa Civil de **Neuquén**, don[illegible] de las aguas desbordadas del **Arroyo Sañ**[illegible] cubrieron un extenso tramo de la misma r[illegible] ta, indicaron que personal de Vialidad, d[illegible] policía provincial y de la municipalidad [illegible] Piedra del Aguila, **lograron rescatar apro[illegible] madamente 100 vehículos que habían q[illegible] dado aislados por las aguas cuando circu[illegible] ban en proximidades de esa ciudad ha[illegible] San Carlos de Bariloche.**

Los vehículos, en su mayoría automó[illegible] que transportaban turistas estuvieron d[illegible] nidos en el lugar durante toda la noche, p[illegible] sus ocupantes **"se encuentran en perfecto [illegible] tado"**, según se informó.

En Chubut, donde las condiciones climá[illegible] cas de los últimos días fueron más rigur[illegible] aún, ocho localidades de la precordille[illegible] de la franja central del territorio provin[illegible] se encuentran aisladas desde ayer, a ra[illegible] las persistentes nevadas.

Autoridades del gobierno chubutense, [illegible] sultadas en Rawson, indicaron que las lo[illegible] dades aisladas por la nieve son **Alto Río S[illegible] guer, Río Mayo, Gobernador Costa, Río P[illegible] Corcovado, Tecka, Pampa de Agua y Pa[illegible] los Indios**, aunque las consecuencias [illegible] fuerte temporal y la intensa ola de frío [illegible] **canza a casi todas"** las poblaciones de la [illegible] vincia.

DRAMATICAS MANIOBRAS DE RESCATE

Las fotografías que aparecen en esta nota evidencian el denodado esfuerzo que están realizando los mecanismos de auxilio para socorrer a las personas que quedaron aisladas por los temporales de nieve o que padecen a causa de las heladas en la provincia de Río Negro. Una de las notas gráficas muestra como es trasladada una madre con su hijo en dramáticas instancias.

Cabe resaltar que un helicóptero de la Prefectura Naval Argentina, se está encargando de rescatar a las víctimas, llevándolas a sectores despejados de nieve, donde pueda prestársele atención sanitaria, alimentación conveniente y ropa de abrigo.

En cuanto a las condiciones meteorológicas en la llamada línea sur de la citada provincia, puede resaltarse que en los últimos días mejoraron en parte el clima, lo que permitió que se rehabilitaran algunos caminos principales, entre ellos la ruta que lleva hasta San Carlos de Bariloche.

• JORNADA FRIA

MAR DEL PLATA, 19 (De nuestro corresponsal).— Continúa el frío en esta ciudad. El tiempo es inestable y con un elevado porcentaje de humedad. No obstante, se observa gran cantidad de turistas y los dueños de restaurantes y hoteles se refirieron a este período que coincidió con las vacaciones escolares como "satisfactorio.

TV COLOR
Ctdo. $a 39.900.-
Téngalo en 48 Cuotas fijas de: $a 1.900.-
int. a venc. 62.45% t.financ. $a 91.200
Av. VALENTIN ALSINA 3676
V. Alsina 6 cuadras del puente

UN REGIMEN MEJOR PARA VISITA DE DETENIDOS

El titular del Servicio Penitenciario Nacional Héctor Miguel Rossi dispuso elastizar el régimen de visitas de detenidos por parte de sus letrados y apoderados, según informó hoy oficialmente.

Rossi dijo que los abogados podrán visitar a sus defendidos en el horario de 8 a 20 horas todos los días sin limitación alguna, pero señaló que pueden en casos justificados concurrir fuera de esas horas para mantener nuevas conversaciones con sus clientes.

También señaló que cuando un procesado haya designado más de un abogado defensor, para actuar en forma conjunta, podrá ser entrevistado simultáneamente por los profesionales una vez acreditada la condición de tales.

"De igual manera los procesados podrán ser entrevistados por otros abogados, para efectuar [illegible] sultar sobre su causa u otras especialidades [illegible] derecho, con previo consentimiento por escri[illegible] su abogado defensor" —agregó.

También se señaló que las personas que [illegible] apoderados de los detenidos aunque no abog[illegible] podrán entrevistar a sus poderdantes interno[illegible] veces por semana durante tres horas.

Y ATACADO A BALAZOS

• Responsabilizó a "esa Manga de Degenerados de los Montoneros"

pelos y de los brazos hasta arrojarlo contra la calzada, mientras le decían: "Te llegó la hora, te vamos a hacer boleta".

Basile reiteró sus acusaciones contra el intendente Carpinetti como instigador del atentado y tras expresar que "es un perro rabioso que mordió la mano del amo que le dio de comer", dejó entrever que él había interpuesto sus influencias políticas para que se lo nominara candidato justicialista a la intendencia, pero ahora "está aliado con esa manga de degenerados mentales que están reorganizando a los montoneros".

● LOS EPISODIOS

La agresión contra Basile se inscribe en un clima de violencia política, que se patentizó anoche en una sesión del Concejo Deliberante signada por las agresiones recíprocas, y en la que uno de los ediles llegó a romper su banca sobre la cabeza de un colega.

La sesión especial había sido convocada para revocar el mandato de la mesa directiva, después de la renuncia indeclinable presentada por el presidente del cuerpo, José Basalo.

Tras los primeros incidentes registrados, fue designado presidente provisorio el concejal peronista Héctor Cristoferolli, quien al reanudarse la sesión, en un momento del debate, se levantó de su sitial y noqueó al concejal Shernald.

Posteriormente, Cristoferolli, totalmente fuera de sí, se dirigió hacia la barra e increpó a los periodistas, especialmente a Ramón Suárez, editor del diario local "Mi Ciudad", a quien le advirtió que tuviera "ojo" con lo que iba a publicar. A un dirigente de apellido Veloso, lo señaló con su índice y le dijo "a vos te tengo marcado".

Como si todo esto fuera poco, un grupo de unos diez individuos, que portaban un cartel con la inscripción "Herminio Iglesias - Conducción", irrumpió en el recinto y varios de sus integrantes golpearon a Cristoferolli, mientras otros le propinaban puntapiés.

El presidente provisorio cayó al suelo manando sangre de las fosas nasales y los agresores se dieron a la fuga sin dar tiempo a la intervención policial.

Estos hechos trascendieron al exterior y alrededor de las 20 una manifestación de unas 500 personas llegó hasta el Concejo Deliberante para repudiar la agresión contra Cristoferolli, acusando de ella a Basile y a Herminio Iglesias.

● DECLARACIONES

Según explicó el intendente de Florencio Varela, Julio Carpinetti, también justicialista, se trató de un intento de los partidarios de Basile, que fue destituido como secretario de Gobierno municipal, de "desestabilizar a la mesa directiva del concejo en la que es mayoría el peronismo y forzar así a que los radicales asuman los cargos directivos".

"No creo realmente —apuntó el jefe comunal— que Herminio Iglesias esté respaldando a alguien de la catadura moral de Basile".

Dijo que entendía que "éste no es un problema del peronismo, sino que nuevamente es un problema de una pequeña banda de aventureros, de los que estuvieron enquistados dentro del movimiento y ahora están desesperados ante la falta de posibilidades de imponer su dudoso proyecto personal".

Carpinetti, opositor a la conducción de Herminio Iglesias en la provincia, destituyó en enero último a Basile de la Secretaría de Gobierno de la comuna, acusándolo de falsificación de documento público, defraudación y robo".

El concejal justicialista Basile, que ayer fuera víctima de un atentado. Se salvó.

Colegas de Basile comentan los graves sucesos que conmocionaron a Florencio Varela.

ATENTAN CONTRA BUSTO DE PERON

En un hecho que hasta ahora aparece sin explicación lógica, un busto del ex presidente general Juan Domingo Perón, emplazada en Aristóbulo del Valle y San Martín, de Florencio Varela, fue destruido parcialmente por el estallido de un artefacto explosivo de regular poder.

Los sectores justicialistas en pugna, y que provocaron anoche una serie de graves incidentes en el Concejo Deliberante, repudiaron por igual el atentado contra la memoria del fundador del movimiento.

El monumento está emplazado a una cuadra de la sede comunal, frente a otro de María Eva Duarte, que no fue dañado, y había sido inaugurado el 1º de julio último al cumplirse otro aniversario del fallecimiento del ex presidente.

El estallido no llegó a derribar el busto, pero arrancó la mayor parte del pecho y el cuello de la imagen, quedando el rostro intacto. Esta mañana había sido cubierto con una tela, pero se estima que no será posible repararlo, sino que deberá ser reemplazado por otro nuevo.

CRONICA conversó con los vecinos del lugar quienes se mostraron estupefactos por el atentado, afirmando que "esto no tiene un sentido lógico, pero es un síntoma más del clima de intranquilidad y violencia que se está viviendo en Florencio Varela".

Un afiliado peronista teorizó que "debe ser obra de grupos ultragorilas que quieren aprovechar la grave crisis interna del peronismo para dar rienda suelta a su odio y crear un motivo más de confusión y división".

TEMPORALES EN EL SUR

• La Situación se ha Tornado Extremadamente Crítica; Varios Pueblos sin Comunicación

Numerosas víctimas de los temporales aguardan el momento de abordar al helicóptero que los evacuó. Es grave la situación en una vasta zona de precordillera.

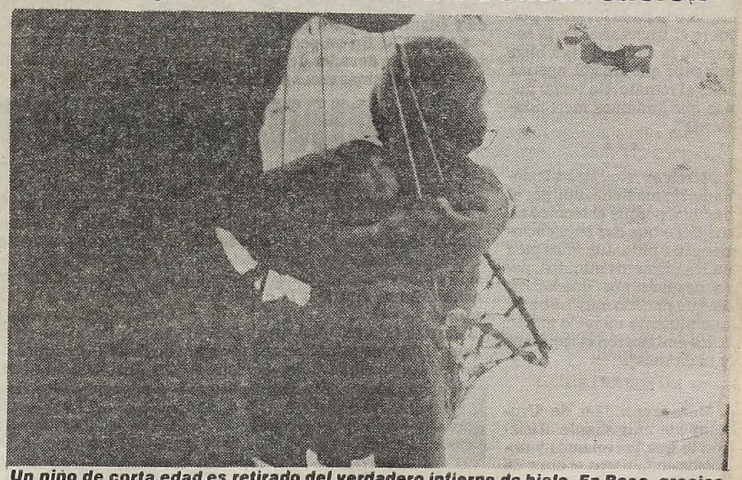

Un niño de corta edad es retirado del verdadero infierno de hielo. En Roca, gracias a los helicópteros de Prefectura se rescató a los que vivían con 25 grados bajo cero.

...ELIJA SEGURIDAD...

VIVIENDAS ECONOMICAS APACHE

EVECE S.A.

DESDE $a. 299 POR MES

Mod A-5 Ctdo $a 15.847 Ant $a 1.495 y 48 ctas P.M. no Agrop.

OFERTA A-5

CONSULTE OTROS MODELOS Y OTROS PLANES

Horario Atención al Público de lunes a Viernes de 9 a 20 hs. Sábados de 9 a 13 hs.

ONCE Pueyrredon 589 P 2 Capital

LINIERS Cuzco 40 Gal Cosmos Loc 34 Fte. Estación.

LOMAS DE ZAMORA Carlos Pellegrini 40 1 P. 50 mts. Estación

BERAZATEGUI 25 de Mayo 608 P 1 esq. Hudson 50 mts. Est.

SAN MIGUEL Av Mitre 1420 P 1 (Fte. Estación)

LOMA HERMOSA Ruta 8 Km 22.200 y Churruca

MORON Sarmiento 849 P 1 Fte. Estac (L Norte).

FLORENCIO VARELA Montesquido 146 1 Piso

EL SELECCIONADO NO E

Al Margen de la Derrota, que Duele, lo más T

Edison Pérez aguarda que Brown se levante para cobrar una falta en favor de Argentina

FOTOS DE JUAN SANDO

MONTEVIDEO, 19 (Especial).— Estamos para el diván. Es así de sencillo. Debemos replantearnos un montón de cosas porque de esta manera no podemos seguir. Hay que cambiar. Es menester empezar de nuevo, aunque partiendo de la experiencia recogida hasta el momento para no continuar reiterando errores. Y de los gruesos, de los que tienen que ver con el concepto de lo que queremos hacer.

Aquí no cuenta el resultado adverso, al fin una simple circunstancia. Tampoco se trata de colocar un banquillo y juzgar a Fulano o a Zutano. La solución no es defenestrar a nadie. Es importante que eso sepamos comprenderlo correctamente. La crítica tiene otra razón de ser. Alimenta la esperanza de que en el futuro mejore el paupérrimo panorama observado. Conserva por "norte" la intención de marcar fallas que puedan ser reparadas a tiempo. Cuando las eliminatorias todavía están a la distancia.

Incluso, somos conscientes de que en nuestro análisis estamos obligados a tomar en cuenta el remanido descargo del factor tiempo que no juega a favor de **Bilardo.** Por eso no le exigimos que el equipo juegue bien. Ni siquiera medianamente bien. Pero sí le pedimos lo mínimo, lo imprescindible. Que en la cancha efectúe algo coherente. Que vaya perfilando una personalidad aunque las cosas le salgan mal. Que pretenda imponer lo suyo en lugar de someterse mansamente a lo que haga el rival. **Que juegue a algo. Y lamentablemente, ayer, en el Centenario, la selección no jugó a nada.**

Con la excepción de la actuación individual de **Márcico,** reemplazado a poco de inicia[illegible] así toda posibilidad de gol a [illegible] ofensiva, o del promisorio de[illegible] increíblemente se quedó sin [illegible] sus desbordes, volvimos a e[illegible] De hibridez. De falta de pe[illegible] hasta de temperamento, pa[illegible] ante un equipo discreto, co[illegible] únicamente con fervor. Con [illegible]

Nuestra selección apareció [illegible] cuando quiso reaccionar no [illegible] el fondo, sobresalió la segun[illegible] una caída más abultada. Por[illegible] hecho ante los brasileños, de[illegible] **sen y Garré,** perdieron inva[illegible] que invariablemente impus[illegible] **longo - Aguilera,** respectiva[illegible] **y Brown,** se confundieron co[illegible] por el centro del ataque.

De todos modos, el mayo[illegible] media. **Marangoni** prosigui[illegible] desparramó una intrascen[illegible] pobre **Burruchaga,** termin[illegible] talento. **Russo,** en lo suyo, la[illegible]

FRASES SUELTAS

MONTEVIDEO, (Especial). **Brown:** "Mi temor era no terminar bien físicamente. Uruguay tiene gente grande, que va bien arriba, que no deja armar al contrario. Después del gol, Bilardo me indicó que quedara como último hombre, así Trossero se podía sumar al ataque".

* * *

Barrios: "La pelota me vino justa para definir. Ya en la primera etapa había tenido una oportunidad similar, pero me salió muy al medio y el arquero la pudo levantar por sobre el travesaño. En la segunda, la empalmé tan bien que supe que era gol, apenas salió el remate. No tengo dudas que ganamos merecidamente".

* * *

Márcico: "No estaba lesionado. No me siento mal por el cambio, porque el técnico no me tiene que dar explicaciones ni las pido. Jugamos bien en los primeros minutos, pero después nos quedamos. Fue un partido muy trabado, que ninguno mereció ganar. Ellos embocaron el zapatazo y nada más".

* * *

Marangoni: "Lo de Uruguay fue muy simple. Hicieron lo que preveíamos y nosotros cometimos el error de facilitarles todo. Jugamos muy mal, quizás fue la peor actuación desde que comenzamos el trabajo. No entiendo qué pasó".

* * *

Borrás: "Sin brillar, se ganó sin discusiones. Los muchachos pusieron todo en la cancha y cumplieron con el plan que teníamos. Después del gol pudimos haber aumentado, pero nos faltó precisión para concretar. Hay que tener en cuenta que la mayoría de los jugadores de categoría están en el exterior y eso reduce las posibilidades para elegir. De cualquier manera, estoy muy conforme con lo realizado".

MARCICO Y PUMPIDO

PUMPIDO: Salvo un par de indecisiones en centros aéreos. Su actuación fue más que aceptable, tapando varios remates con destino de gol.

CLAUSEN: Tuvo inconvenientes cuando por su sector se juntaban **Nadal** y **Cabrera.** Sus adelantamientos no aportaron nada.

BROWN: Indeciso en la marca de Cabrera o Nadal, de acuerdo a quien se tirara por el medio, dudó en pelotazos frontales y complicó los despejes.

TROSSERO: Muy flojo. Careció de personalidad y fue uno de los que más se desordenó. Nada que ver con la imagen del caudillo de Independiente.

GARRE: Entre Montelongo y Aguilera lo tomaron muchas veces en el dos-uno, por falta de auxilio. Con el balón, mostró sus habituales limitaciones.

MARANGONI: Una pésima tarde. Nunca encontró ubicación y falló en casi todas las entregas. Si no se conocieran sus virtudes, costaría creer que íntegre un seleccionado.

RUSSO: Lo dejaron solo en la contención y ganó y perdió. En ataque no intentó casi nunca y cuando lo hizo fracasó.

SABELLA: En su peor versión: la del intrascendente llevador de pelota que termina en el piso. Algunas veces por infracción y muchas otras porque se cayó solo.

BURRUCHAGA: Trató de darle dinámica al equipo, pero no gravitó y tuvo demasiadas "desapariciones".

MARCICO: El mejor delantero. De sus pies nacieron las únicas jugadas de riesgo. No se justificó su reemplazo.

RINALDI: Mucha voluntad, pero chocó todas las veces que encaró. Su barullo contagió al resto.

GONZALEZ: Buen debut. Buscó desbordar, pero cuando lo consiguió no halló quien obligue en el área. Todas las que tocó, las jugó con criterio.

TROBBIANI: Totalmente lento. Física y mentalmente. Hizo extrañar a Márcico.

GIUSTI: Cuando ingresó estaba todo dicho. No "entró" en el partido.

● **EN URUGUAY**

En el seleccionado "charrúa" merece destacarse la labor de **Montelongo.** Un excelente jugador, dueño de su lateral. Se deglutió a quien intentara avanzar por su zona y se erigió en un delantero más a la hora de acoplarse a Aguilera. Además, sus saques laterales en tres cuartos de cancha, se transformaron en jugadas más peligrosas que los corners. También sobresalió Martínez.

"ES PREFERIBLE RESULTADOS MALOS AHORA Y NO DESPUES"

El presiden[illegible] gentino, Ju[illegible] da de prensa [illegible] la casa mayo[illegible] ción del sele[illegible] **"no me con[illegible]** que **"el cue[illegible] tomar las d[illegible] La diferen[illegible] grande, ta[illegible]**

1 **URUGUAY:** Sosa; Montelongo, Gutiérrez, Acevedo y Martínez; Barrios, Bossio y Caillava (ST 15' Salazar) Aguilera, Cabrera y Nadal. **DT:** Borras.

0 **ARGENTINA:** Pumpido; Clausen, Brown, Trossero y Garré; Russo (ST 32' Giusti), Marangoni y Sabella; Burruchaga, Márcico (ST 13' Trobbiani) y Rinaldi (ST al comenzar, G. González). **DT:** Bilardo.

Goles: 1-0, ST 17' Barrios (U). Centro de Aguilera que rechazó defectuosamente Trossero. El balón fue a los pies de Barrios, quien sacó un violento remate de derecha que ingresó por el ángulo inferior izquierdo del arco de Pumpido.
Arbitro: Edison Pérez (Perú). Su arbitraje fue discreto. Mostró numerosas fallas a la hora de sancionar las infracciones. No tuvo siempre el mismo criterio.
Estadio: Centenario.
Público: 50.000 espectadores, aproximadamente.
EL SOBRESALIENTE: Montelongo. Gran jugador. Dueño de su lateral. Excelente en la marca y mejor aún en el ataque.

EL RINCON POLITICO

MONTEVIDEO, (Especial).— Los aficionados uruguayos que asistieron ayer por la tarde al estadio Centenario expresaron su repudio al régimen militar uruguayo cuando al comenzar el segundo tiempo del partido se unieron para cantar "se va a acabar, se va a acabar la dictadura militar".

Exhibiendo carteles de adhesión al Frente Amplio, agrupación política que lidera Liber Seregni y también al candidato a presidente por el Partido Blanco, Wilson Ferreyra Aldunate, los aproximadamente 50.000 aficionados que fueron al estadio juntaron sus voces para manifestar su repudio al gobierno que encabeza el general Gregorio Alvarez.

"Borom bom bom, borom bom bom, el que no salta es un botón" o los **"milicos al paredón"**, fueron otros de los cánticos entonados por los asistentes al Centenario.

Márcico pese a ser uno de los más regulares fue reemplazado en el complemento

BORRAS TAMBIEN PONE CONDICIONES

MONTEVIDEO, (Especial).— Omar Borras, director técnico de **Uruguay,** es un hombre muy similar a Carlos Bilardo. Es capaz de tener a una persona hablándole tres horas seguidas de fútbol sin parar siquiera a respirar.

Al hablar del nivel actual del fútbol uruguayo, **Borras** dijo que **"es una miseria". "Los mejores están afuera y solo puedo contar con ellos los noventa minutos que duran los partidos. No me quejo porque yo acepté estas condiciones, pero a partir de enero ésto cambia sí o sí porque se nos vendrán encima las eliminatorias contra Chile y Ecuador".**

El entrenador oriental manifestó que baraja la posibilidad de convocar al artillero **Jorge Da Silva** para el encuentro revancha frente a la Argentina, el próximo dos de agosto en Buenos Aires. **Da Silva** se consagró goleador de la última temporada del fútbol español y está a punto de ser transferido al Barcelona. **"Veremos si obtenemos el permiso para que venga Da Silva, por ahora es prematuro asegurar su presencia"**, finalizó Borras.

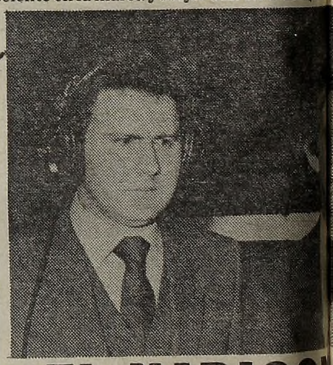

EL NARIGON

MONTEVIDEO, 19 (Enviado especial).— El entrenador **Carlos Bilardo** reconoció que el seleccionado argentino de fútbol **"jugó mal, no tuvo ritmo, estuvo desordenado e impreciso con la pelota"**, tras la derrota ante Uruguay, que dejó un saldo de tristeza para los integrantes del plantel.

"La diferencia del partido contra Brasil fue que antes estuvimos ordenados, pese a que faltó profundidad. Ayer no tuvimos nada y Uruguay nos complicó tirando centros y con los saques de lateral de Montelongo. Sinceramente, yo creí que iba a ser más parejo", admitió **Bilardo,** quien agregó que **"habrá que seguir trabajando".**

Bilardo, al ser consultado sobre si esta actuación motivará algunos cambios en sus planes, señaló que **"no, hay que seguir trabajando porque éste es el plantel y y[illegible]**

NCUENTRA LA BRUJULA

Triste es que no Evidencia Ningún Progreso

AL, ENVIADO ESPECIAL

el complemento, quitándole equipo que padeció anemia t de **Gerardo González**, que mpañía para que aproveche ir una triste y pálida imagen. e impotencia. Casi diríamos ue se terminó sucumbiendo l uruguayo, que nos vapuleó puje. Metiendo. ormida" desde el comienzo. Y o ni supo con qué hacerlo. En ad de **Pumpido**, que impidió e el resto, lejos de ratificar lo cionaron. Los laterales, **Clau**blemente debido al dos - uno on **Nadal - Cabrera y Monte**nte. Y los centrales, **Trossero** a rotación de quien ingresaba

ficit volvió a estar en la línea leado con la pelota; **Sabella** ia alarmante y **Burruchaga**, tando de suplir despliegue por strucción, no fracasó, pero a la hora de osar convertirse en salida chocó con cuanta camiseta celeste se parara enfrente suyo. Y con tanta imprecisión, no podía pretenderse que la pelota le llegara a los de arriba.

Bilardo entendió que la solución estaba en **Trobbiani y Giusti.** Se equivocó. El primero, lento física y mentalmente, no creó una sola situación propicia. Y el segundo, jamás "entró" en el partido. Y el error de **Bilardo,** entonces, adquirió mayor dimensión, porque sacó de la cancha a **Márcico,** quien pudo haber sido el "gran aliado" de **González,** que apareció un par de veces y dejó la sensación de que puede andar. Nos queda **Rinaldi,** pero su labor no está para el recuerdo. Fue confuso, aunque luchador, esta vez su solitario mérito.

Pero al margen de este repaso línea por línea, la primer diferencia se pudo apreciar en la forma que cada uno planteó el encuentro. **Uruguay,** con la mentalidad netamente agresiva, buscando cortar el funcionamiento argentino, cosa que consiguió, en la misma área de **Pumpido.** Y nuestra Selección, en cambio, con la misma tibieza que desilusionó en Brasil, tratando de agrupar a sus hombres más aptos, quienes finalmente fueron absorbidos por la persecución casi violenta que los locales efectuaron en todos los sectores del campo. Es cierto que a **Uruguay** no le sobró nada y que el partido fue una suma de fricciones, pero en ese "clima" originó más y mejores situaciones. Apostó al fervor y ganó. Nosotros debemos elaborar la derrota, pero fundamentalmente entender que así no podemos continuar. Y en esto no cuenta el resultado.

Un grupo de simpatizantes penetra en la cancha pero luego dejaron que se reanude el partido

se de la Asociación del Fútbol Ar- Grondona, confesó anoche en rue- ante los periodistas acreditados en del fútbol argentino, que la actua- donado nacional frente a Urúguay, **mó en lo más mínimo"**, y señaló **técnico, aún tiene tiempo para rminaciones que crea necesario. entre un equipo y otro fue muy n potencia, anticipo y velocidad; mientras que en lo individual fue parejo".**

Grondona, que en un principio no había querido opinar sobre el encuentro disputado por las selecciones de Argentina y Uruguay, declinó luego en su postura y recibió en su despacho de AFA, a los periodistas allí presentes para dialogar sobre las incidencias vividas.

"Hay que considerar que vi el partido por televisión, y por tal motivo no se observa en toda su dimensión, como lo es hacerlo desde una cancha de fútbol", comentó Grondona.

Luego, prosiguió con su alocución: **"Al equipo argentino lo vi perdido y partido en la cancha. Si bien el resultado no interesa mayormente por el momento, conviene ir sacando las conclusiones, porque las diferencias entre Uruguay y Argentina, fueron evidentes. No obstante, es mejor sacar resultados malos ahora y no en las eliminatorias, porque allí ya no habrá tiempo para nada. Pese a todo, tengo confianza tanto en el cuerpo técnico que está al mando de la selección, así como también de los jugadores que la integran, porque reconozco lo que valen como personas y deportistas. Todo lleva un proceso y habrá que esperar los resultados para sacar las conclusiones. Todavía hay un tiempo bastante prudencial para seguir trabajando y pulir los defectos. Espero que pronto, tengamos otro concepto futbolístico de la selección"**, concluyó Grondona.

BROWN Y BALANCE COLOMBIANO

MONTEVIDEO (Especial).— **José Luis Brown** llegó a Montevideo bastante tiempo antes que el resto de la selección. El ex jugador de Estudiantes de La Plata comentó la actualidad del fútbol colombiano, su gran poder económico y lo bien que le va a los argentinos, sobre todo a **José Daniel Van Tuyne, Julio César Falcioni, Edgardo Bauza y Hugo Gottardi.** Además, enfatizó el interés que existe en el público y como dato expuso que en el último cotejo entre **Nacional de Medellín y Millonarios** se recaudaron más de cien mil dólares.

- El feriado nacional otorgó una gran tranquilidad al clima previo al partido. La gente empezó a aparecer por las calles de Montevideo pasado el mediodía y solo se pudo observar a los turistas, que los hay en buena cantidad.
- Otra de **Borrás.** Si bien el fútbol uruguayo está pasando por un mal momento, el entrenador se encargó de remarcar que **"desde hace unos dos años todos quieren estar en la selección y el ejemplo más claro está en que Francescoli, Da Silva, Sisca, Cabrera y Nadal no ponen ninguna traba para venir hasta aquí. Antes, la celeste quemaba..."**.
- Uruguay y Argentina no se enfrentaban desde 1978, cuando los orientales ganaron 2-0 aquí en partido que se jugó a pocos días del mundial argentino.
- El partido fue transmitido en directo para Argentina, México, Guatemala, Colombia, Perú y Estados Unidos.
- El seleccionado uruguayo estuvo concentrado en un bonito lugar llamado **"Los Aromos"**, situado a unos 20 minutos del centro, que lo tiene absolutamente todo como para pasar momentos de tranquilidad y relax.

Alejandro Sabella en el reencuentro con sus seres queridos, luego del arribo de Montevideo, donde la selección nacional cayera, sin pena, pero con mucho olvido, ante Uruguay.

LO VIO ASI

estoy seguro que las cosas van a salir bien. Ahora sí, de Uruguay me fui preocupado porque no tuvimos orden y eso no me gusta".

"Otra cosa que también me preocupó fue que Gerardo González, que rindió muy bien, no tuvo acompañantes, cuando creó situaciones de peligro por las puntas. Ayer todos tenían orden de ir arriba, pero sin embargo nos faltó profundidad", prosiguió **Bilardo.**

El seleccionado argentino, concluyó Bilardo, volverá a los entrenamientos el martes próximo sin la participación de los jugadores de Independiente, quienes se mantendrán alejados hasta que su club concluya su intervención en la Copa Libertadores de América.

NO FALTO EL REVUELO

MONTEVIDEO, (Especial).— Una confusa situación se vivió ayer apenas terminado el encuentro entre los seleccionados de Uruguay y la Argentina en el estadio Centenario. Pues mientras la mayoría de los jugadores intercambiaban saludos, Bossio le arrojó un golpe a **Marcelo Trobbiani** que pudo haber encendido la mecha del escándalo.

Si bien el mismo no llegó a destino, **Trobbiani,** sorprendido, no alcanzó a reaccionar cuando algunos compañeros suyos o dos ó tres rivales se acercaron para solicitarle disculpas.

Inmediatamente, el jugador de Estudiantes de La Plata aceptó las excusas y se abrazó con **Sosa, Martínez y Aguilera,** poniendo fin al incidente que, de no ser por la cordura del resto de los futbolistas, pudo terminar peor.

Una vez en los vestuarios, **Marcelo Trobbiani** optó por restarle importancia al hecho, diciendo **"son cosas del partido, aunque reconozco que me sorprendió que tuviera una actitud así".**

Trobbiani que jugó algunos minutos, recibe el saludo de su esposa e hija

NO SALIA CARO

MONTEVIDEO, (Especial).— La **Asociación Uruguaya de Fútbol** colocó las entradas a precios accesibles para que el público concurriera masivamente. Esto tuvo una explicación: en los encuentros por el torneo local las recaudaciones son magras y los clubes esperan el auxilio económico que solo le puede dar la selección. Esto motivó la queja del entrenador oriental y de varios jugadores, quienes coincidieron en señalar que "todos viven de la selección, pero no fueron capaces de adelantar la última fecha para el sábado como se hizo en la Argentina".

- Los uruguayos festejaron ayer el día de su independencia, luego estuvo el partido y por último una gran marcha que agrupó a todos los partidos políticos para reivindicar el quinto aniversario de la revolución sandinista en Nicaragua.
- Uno de los que visitó a la delegación argentina durante su estada aquí fue el recordado marcador central de nacional de Montevideo, **Luis Peta Ubiña.** Cuando **Bilardo** lo vio ingresar exclamó: **"Mirá al Peta Ubiña; las patadas que nos habremos pegado él, yo y Pachamé".** Luego, se juntaron los tres y recordaron viejos tiempos de la Copa Libertadores.

VIDALES POR ACLAMACION

En Corta Reunión se Aprobó Algo 'Cocinado';

Los jugadores cumplieron con su palabra y, pese a los contratiempos, se entrenaron con Dino Sani.

En medio de un clima de arduas conversaciones con los trabajadores de Boca que reclaman el pago de sus haberes, se reunió la comisión directiva y designó, por aclamación y entre aplausos y ovaciones, al empresario **Cándido Jorge Vidales** como sustituto del presidente **Domingo Corigliano,** quien se encuentra en uso de licencia por 60 días.

La reunión de los dirigentes, donde se debía designar al nuevo titular, estaba prevista para las 19, pero tuvo amplia dilación porque diferentes miembros de la Comisión estuvieron tratando otros temas de relevancia.

Así, por ejemplo, Cándido Vidales se reunió con la mesa de representantes mientras el tesorero Martínez Sosa lo hacía con la comisión fiscalizadora. Luego, el tesorero conversó con los empleados de maestranza y administración para llegar a una solución en el conflicto que estos mantienen por las mensualidades impagas. Martínez Sosa prometió pagarles con el 70 por ciento de las recaudaciones de los partidos que Boca sostendrá con Instituto y Huracán, en la próximas fechas, pero no fue aceptada por los trabajadores, aunque quedaron en elevar una respuesta concreta luego de dialogar entre los diferentes sectores afectados.

Por otra parte hay que destacar que el personal de La Candela y del estadio no mantienen una real unidad, lo que hace más difícil alcanzar el arreglo. Quienes trabajan en la concentración de San Justo sostienen que Boca no debe ser considerada como una institución civil sinó como una empresa y que por lo tanto no deben abandonar las tareas, especialmente porque en La Candela se debe atender a jóvenes que no tienen recursos para alojarse y comer en otro lugar.

Asimismo, Martínez Sosa puso a disposición del delegado de la UOCRA, Miguel Zapata, la suma de 180.000 pesos argentinos para pagarle parte de la deuda a 60 obreros que se encargan de la reparación de La Bombonera. Aparentemente la propuesta no fue aceptada y el lunes estos trabajadores se presentarán ante el Ministerio de Trabajo para realizar un planteo por esta difícil situación.

Por todas estas dilaciones, la reu-

SIN SOLUCION CON LOS JUGADORES REBELDES DE BOCA

La irreductible posición de los jugadores boquenses que se encuentran en conflicto, sigue planteándole problemas a la nueva dirección de la comisión directiva. A pesar de que hoy se presentaron a entrenar, el pensamiento en todos los jugadores era muy claro: **No jugar si la comisión directiva de Boca no resuelve los pedidos planteados.** Como ya informáramos, los jugadores a las órdenes de **Sani** debieron entrenar en el cuartel de gendarmería cercano a Ezeiza. Esto fue a causa de la huelga que realiza el personal de maestranza de la institución y por lo tanto en la Candela, no había agua ni las condiciones mínimas para entrenar. A medida que fueron llegando, los jugadores se fueron reuniendo en el cuarto de utilería. Dicidieron entrenar, pero en otro sitio, (luego a las 11, salieron por decisión de Sani y el profesor Rodríguez hacia gendarmería). A las 10.30 cuando arribó a la Candela el directivo, **Rafael Masri,** se apersonaron a él los jugadores **Córdoba, Ruggeri, Gareca** y **Randazzo,** minutos después los hizo **Berta.**

En esa minireunión le plantearon a **Masri,** la resolución tomada por el plantel, **de no jugar el domingo si la comisión directiva no le levanta la suspensión a Córdoba y Berta.** Asimismo también le comunicaron **que la intención del plantel es cobrar lo adeudado.** (y que es lo que originó el conflicto) **antes del partido del próximo domingo frente a Instituto. Masri** les dijo que tenía que consultar con **Vidales y con Martínez Sosa** para definir la situación.

CRONICA conversó luego con varios jugadores. **Ricardo Gareca** afirmó: **"Vamos a jugar si levantan la suspensión de Córdoba y Berta. Además queremos cobrar lo adeudado".** De la misma manera se expresó **Hugo Alves: "Nosotros demostramos nuestra buena voluntad al volver al entrenamiento ahora depende de la comisión, llegar a una solución definitiva".**

Consultado **Dino Sani** expresó: **"Si llegan a un acuerdo, van a jugar los profesionales no importa el estado en que se encuentran".**

Al cierre de esta edición el señor **Rafael Masri,** nos adelantó que: **"Esta noche nos reuniremos la Comisión Directiva y se resolverá qué se le contesta a los jugadores. Ellos piden que se les levante la suspensión a Berta y Córdoba, además de cobrar lo que se les adeuda, si no no juegan. Plata, por ahora no hay, así que mañana le presentaremos un posible plan de pago. Respecto a las suspensiones, también se decidirá esta noche".**

No obstante las declaraciones **CRONICA** pudo averiguar que es muy posible que en la reunión de hoy, se decida dar por cumplida la sanción de Córdoba y Berta.

● PELIGRA LA CANDELA

Aunque un somero análisis de la situación de Boca indica que la mayoría de los conflictos se encaminan hacia la solución final y que el clima de efervescencia política parece haberse calmado, CRONICA está en condiciones de adelantar que en la próxima reunión de representantes que se realizará el 27 del corriente podría surgir una importante y desalentadora resolución. **Se trata de la autorización para hipotecar o vender la famosa concentración de La Candela.**

Anoche logramos conocer los cuatro puntos del orden del día de dicha reunión. El primero es el análisis del cálculo del presupuesto. Que según estimaciones prematuras estaría **"por las nubes".** El segundo, es autorizar a contraer deudas por encima del 20 por ciento de lo presupuestado en un principio.

Tercero, autorizar o grabar y/o vender los bienes de la institución, entre ellos La Candela. Aunque se advierte que existen opiniones encontradas y que será motivo de largo debate.

Y cuarto, autorizar el aumento de la cuota social.

EL PASE VALDANO TIENE PROBLEMAS

BARCELONA, 19 (AP).— El club de fútbol Barcelona aparentemente tiene la intención de ejercer su derecho sobre el puntero argentino Jorge Valdano, fichado a principio de esta semana por Real Madrid.

Barcelona dice que tiene una opción formal sobre el jugador, contraída cuando era técnico del equipo el argentino César Luis Menotti.

Valdano, que firmó por dos temporadas prorrogables con Real Madrid, no será oficialmente jugador de este equipo hasta que la Federación Española dé el visto bueno al fichaje.

Un directivo del Barcelona dijo que se impugnaría el pase de Valdano a Real Madrid porque el club catalán tiene un acuerdo firmado con Zaragoza, hasta la última temporada del argentino, según el cual "Barcelona tiene opción de compra, hasta el 31 de julio de 1985, al Real Zaragoza, de dos jugadores: Valdano y (Pedro) Amarilla, el primero por cien millones de pesetas (665.000 dólares) y el segundo por 130 millones de pesetas (866.000 dólares)".

VIOLENTO FOUL A MARADONA

Atahualpa Yupanqui Dice que es un Piojo Resucitado

CARACAS, 19 (UPI).— El cantante, compositor y poeta argentino Atahualpa Yupanqui criticó la actitud de algunos de sus compatriotas que siguen ciegamente a personajes como el futbolista Diego Armando Maradona, a quien calificó de "piojo resucitado".

Yupanqui, quien se encuentra en esta capital para ofrecer conciertos y presentar su libro "El payador perseguido", consideró que Maradona es solo "una hermosa bestia que lo único que sabe es meter goles", pero criticó que por esa razón "cierta gente cree que es una totalidad y el chico hace declaraciones hasta de filosofía".

Maradona llegó a Buenos Aires y quiso ver a cuatro personas, solo a cuatro: al presidente, el comandante, monseñor tal y el otro. A la hora fijada lo recibieron los fotógrafos en pleno, solo porque metió goles en Barcelona", reflexionó Yupanqui.

El veterano folklorista explicó que "lo que pasa es que Maradona es un piojo resucitado. En el campo decimos que cuando alguien se mete unos pesos en el bolsillo y se cree resuelto, es un piojo resucitado. Y el mundo está lleno de piojos resucitados".

NO HABRA JUICIO

En nuestra edición de la víspera habíamos anticipado que se rumoreaba por AFA, que habría ingresado a las oficinas de la asesoría letrada cierta acción judicial proveniente de un apostador del Concurso de Pronósticos Deportivos (PRODE), quien se sintió afectado y perjudicado económicamente por haber permitido a la AFA que se disputara el encuentro Boca-Atlanta, haciéndolo como es sabido los primeros con jugadores juveniles. El partido, que se disputó el 8 del actual, favoreció a Atlanta por 2-1 y estaba incluido en el concurso número 571.

Pudo saberse que dicha intimación fue rechazada por "improcedente" por el asesor letrado de AFA, doctor Agricol de Bianchetti, a la vez que le indicó al presidente de la mencionada casa del fútbol, Julio Grondona que en caso que el apostador en cuestión vuelva a efectuar un nuevo reclamo, o inicie un juicio que se siga hasta las últimas consecuencias, puesto que AFA es ajena a tal situación que se planteó, siendo resorte exclusivo de Lotería Nacional

● HURACAN RECLAMA

La AFA enviará un télex a la Federación Española de Fútbol por encargo del club Huracán, para que ésta tramite ante el club Hércules de Alicante el pago del pase del jugador Dante Sanabria que la entidad de Parque Patricios cedió en 30 mil dólares dinero que, de acuerdo a testimonios de su presidente Ubaldo Nieto, no han percibido hasta el presente.

Según manifestación de Nieto, Huracán debió apelar a los recursos de la AFA, ya que no han tenido respuesta alguna del Hércules en anteriores intimaciones.

Como se sabe, Huracán afronta una intimación de Vélez, club que cedió a Sanabria por más de 3 millones de pesos, ya que no cobró la transferencia. De acuerdo a lo expresado por el titular de Huracán, ayer en AFA, si Huracán cobra la suma reclamada al Hércules, inmediatamente la traspasará a Vélez con intención de cancelar la deuda o parte de ella.

DIEGO, EN DANZA

BARCELONA, 19 (AP).— El "caso Maradona" aún está sin finalizar y si antes de la medianoche del viernes, 20 de julio, Napoli de Italia no paga al Club de Fútbol Barcelona 450 millones de pesetas (3.000.000 de dólares) en efectivo, el argentino Diego Armando Maradona tendría que reintegrarse al equipo español.

Directivos del Barcelona dijeron hoy no estar preocupados pues confían en que Napoli pagará lo pactado. Sin embargo, hasta esta tarde no había noticias del equipo italiano.

Además del abono de esa cantidad, Napoli deberá entregar a Barcelona avales bancarios de toda solvencia para el pago, demorado en dos plazos, de otros 675 millones de pesetas (4,5 millones de dólares).

Dichos plazos, montos de 2,18 millones de dólares y 2,32 millones de dólares, vencen el 30 de junio de 1985 y 30 de junio de 1986, respectivamente.

Anoche se recibió en la Asociación del Fútbol Argentino una comunicación emitida por el club Nápoli de Italia, informando que como lo estipulan los contratos firmados cederá a Diego Armando Maradona para que actúe en el seleccionado nacional en las eliminatorias del Mundial '86 y, eventualmente, también durante ese torneo, si la Argentina se clasifica.

La comunicación girada a la AFA, no responde si Maradona podrá jugar para el seleccionado nacional durante la gira que la representación nacional efectuará próximamente por Europa, tal como lo aspira el técnico.

● HOY REUNION

Esta noche se llevará a cabo la proyectada reunión entre los presidentes y tesoreros de los clubes de primera división a fin de tratar la reestructuración y reparto de los beneficios económicos de los torneos a partir de 1985.

Como se sabe la postura de algunas entidades es jugar los días sábados el certamen de primera división y sobre el reparto de los ingresos por venta de entradas y plateas hay varias posturas.

ES EL NUEVO CAPO DE BOCA

Comienzan una Ronda de Reuniones Diversas

nión de la comisión directiva donde se iba a designar al nuevo presidente recién se realizó dos horas después de lo previsto. De todos modos, en esta circunstancia el expediente se liquidó rápidamente.

El vicepresidente segundo de la institución, **Horacio Blanco**, mocionó que el secretario Cándido Vidales fuera el reemplazante de Domingo Corigliano en el cargo superior, lo que fue inmediatamente aprobado por unanimidad. En tanto, el secretario de actas, **Alberto Rodríguez Moreta**, solicitó por razones particulares, una licencia de 30 días. La misma fue concedida y su cargo lo pasó a ocupar el vocal Madeo.

Finalmente, Cándido Vidales aceptó el cargo de presidente y otros directivos pidieron un aplauso que terminó en una cerrada ovación.

● AGENDA CARGADA

Nada fácil será la tarea de la renovada comisión directiva xeneize.

Al menos, se adelanta que para hoy la agenda será muy cargada. En primer término, el presidente Cándido Vidales decidió efectuar una **convocatoria a todos los sectores** boquenses para hoy a las 19 en la sede de la entidad, aclarando que no solo es necesario el aporte material sino también el de nuevas ideas que sirvan para solucionar los muchos inconvenientes que afronta el club.

En tanto, Vidales y Sosa deberán concurrir a la AFA, donde tratarán el problema de reparación del estadio. La idea en un principio, sería solicitar alguna ayuda económica. Aunque también puede ocurrir que este aporte surja de **San Lorenzo de Almagro**, entidad que adelantaría un dinero por la utilización de la Bombonera durante el próximo años.

Además de este importante tema, las autoridades de Boca deberán continuar dialogando con **Guillermo Coppola**, representante de los jugadores, para intentar llegar a un arreglo en cuanto a las deudas que mantienen con el plantel por los premios y las primas de algunos jugadores.

Incluso de este diálogo surgiría la respuesta definitiva de los jugadores que si bien decidieron concurrir a practicar hoy, aún no resolvieron si se presentarán a jugar el domingo

ACUSAN A CORIGLIANO

Ante las declaraciones formuladas ayer por el presidente de Boca, Domingo Corigliano —actualmente en uso de licencia por 60 días—, donde indica las rebeldías y caprichos en que incurrían algunos jugadores durante las concentraciones y los viajes, el plantel de la entidad confeccionó anoche un comunicado en el que responde con duros términos. Entre los calificativos más sobresalientes que utilizan contra Corigliano están los de **"demagogo, soberbio e incapaz"**.

"Ante las recientes declaraciones periodísticas del señor Domingo Corigliano, el plantel profesional del Club Boca Juniors se dirige a socios y simpatizantes, y a la opinión pública en general, a efectos de manifestar lo siguiente:

1) El alejamiento de la presidencia del señor Corigliano, que esperamos sea definitivo, deja en claro que la pérdida de confianza en dicho señor no alcanza solamente al plantel profesional.

2) Que su actuación en estos meses ha sido una repetición de la que tuvo al frente de la Subcomisión de Fútbol hasta marzo de 1982, caracterizada por una mezcla de demagogia, soberbia y falta de capacidad para la función.

3) En una nueva demostración de su verdadera personalidad, este señor pretende colocarse en víctima, fabulando un complot, del que serían parte algunos de los miembros de la comisión directiva, ex dirigentes, socios caracterizados y el plantel profesional, junto con su representante.

4) Que como parte de esa estrategia, pretende enfrentar a los jugadores con los hinchas de Boca, efectuando una verdadera incitación a la violencia, en momentos en que todos los esfuerzos están orientados hacia su erradicación.

5) Que este solo hecho descalifica definitivamente a este señor, que a nuestro juicio, debería ser sancionado.

6) Que pretende dar una imagen de la conducta del plantel profesional en giras y concentraciones que es una mentira más que se agrega a su triste y permanente tergiversación de la realidad.

7) El plantel profesional cree y desea que este lamentable episodio deje definitivamente en claro quién es quién, y permita comprender las razones de nuestro estado de ánimo; y que las actitudes asumidas, lejos de responder a problemas de política interna o a enfrentamientos personales con nuestro representante, son la respuesta colectiva y solidaria frente a la intriga y la mentira permanente. Esperamos que haya quedado definitivamente erradicada, para así recuperar la necesaria tranquilidad y confianza, que nos permita volcar nuestra mente al específico cumplimiento de nuestra función".

PRIMERA DE RIVER-SANTOS

Hoy, a las 21, en el gimnasio "Héctor Etchart" del club Ferro Carril Oeste, se enfrentarán San Lorenzo de Almagro y River Plate, en el cotejo de ida de la final del campeonato apertura de básquetbol de primera división "A". El desquite se jugará muy posiblemente el próximo sábado, a las 12 y será emitido en directo por el Canal 13.

De acuerdo a lo acontecido en el transcurso de este torneo, una especie de preparación para el oficial que se pondrá en marcha el 7 de agosto próximo, llegan a la definición los dos conjuntos que tuvieron un rendimiento más parejo.

River eliminó en semifinales a Deportivo San Andrés, al que le ganó, por 82 a 79, en un partido que volcó a su favor, luego que su rival se quedara sin el pivot Erni Graham. Todo lo contrario sucedió en el desquite, donde allí sí los "millonarios", que se impusieron, por 93 a 83, demostraron ser mejores.

En cambio, San Lorenzo dejó en el camino a José Hernández, al que se impuso, por 89 a 82 y 122 a 117, respectivamente, resultados que hablan de lo trabajoso que fueron sus triunfos.

Por antecedentes, por el hecho de ser el actual campeón argentino y por disponer de individualidades más gravitantes, River, aparece como favorito, aunque no hay que dejar de lado lo que puede hacer el "ciclón", que con la dirección técnica de "Pipo" Moyano ha tenido una evolución notable en su juego.

El equipo riverplatense, según expresara su técnico Alberto Finguer a CRONICA **"Este es un grupo que se brinda al trabajo, que no escatima esfuerzos y que luego tiene su premio al obtener resultados positivos. Ahora el rival es San Lorenzo, un equipo con muy buenos jugadores que pueden complicarnos".**

El equipo de la banda roja está sobrecargado de trabajo, ya que está jugando simultáneamente dos torneos (Apertura y argentino del 84), por lo cual el desgaste se va sintiendo y a veces hace que sus jugadores cometan errores que se pagan muy caro, como el revés sufrido frente a Almagro, de Esperanza.

San Lorenzo a todo esto no se quedó inactivo, ya que a pesar de no jugar entrenó a "muerte". El técnico Moyano trabajó e insistió sobre variantes defensivas, en especial para poder anular el contraataque, esa peligrosa arma que utilizan muy bien los "millonarios".

● ESTAN MOTIVADOS

El plantel anímicamente está muy motivado, más aún luego de las dos nuevas incorporaciones: Martín y Troccoli, quienes no podrán jugar, en razón que fueron inscriptos hace pocos días.

En síntesis, se espera asistir a un buen espectáculo, con dos equipos que irán en procura del primer chico, para así llegar más tranquilos al enfrentamiento revancha, que podría ser televisado en directo, algo muy importante para el básquetbol y más en estos momentos.

QUE SUCEDE EN GIMNASIA. Realmente es una incógnita lo que pasa en Gimnasia y Esgrima La Plata, ya que el equipo no tiene técnico, los jugadores no entrenan y a la mayoría le deben varios meses de sueldo. Además, algunos elementos del plantel fueron solicitados por otras entidades. Entre ellos el base Angel Cerisola, por el que tiene interés Olimpo de Bahía Blanca. El santafecino Raúl Guitart, solicitó en la Federación de la Capital Federal ser inscripto para Lanús. Mientras que el pivot Rubén Fernández retornaría a Independiente, ya que sería cambiado por un futbolista de las divisiones inferiores de los "rojos". También es codiciado el norteamericano Melvin Daniels, al que quieren entre otros River Plate.

* * *

EL "CHUMBO" ARRESTIA VOLVIO A JUGAR. El que en la década del '70 fuera una de las mejores figuras del básquetbol uruguayo, Omar Arrestia, que hace dos temporadas dejó de jugar, ya que no tenía más motivaciones, ha retornado a las canchas, pero no en su país sino en el club Estudiantes de Concordia (Entre Ríos). El motivo del cambio en su decisión se debió a una muy buena oferta económica. El "Chumbo" pidió permiso a Hebraica Macabi y esta institución se lo concedió. Sus primeras actuaciones lo mostraron algo falto de estado físico, pero con su calidad de siempre, a pesar de los 33 años.

* * *

MARTIN Y TROCCOLI AL CICLON. En las últimas horas, San Lorenzo de Almagro logró dos contrataciones de relevancia para su plantel. Se trata del pilar de Ferro Carril Oeste Jorge Martín, el que fue adquirido en la suma de 800 mil pesos, pagaderos en cinco cuotas, y del ex baluarte de Gimnasia y Esgrima de Villa del Parque, Javier Troccoli, que no le costó nada al club, sálvo una prima de 100 mil pesos y una importante retribución mensual (serían 30 mil pesos), pero que se fue muy mal del club, ya que un grupo de asociados le recriminó de mala manera su determinación de alejarse a mitad del campeonato de primera división "B".

* * *

REFUERZOS PARA UNION. El popular equipo santafecino de Unión, que está jugando la primera nacional "B", ha reforzado su plantel con dos jugadores norteamericanos. Uno es el base **Howard McLein**, de 26 años, que proviene de Indiana y que actuó en Nueva Jersey, San Diego, Los Angeles y en Europa, lo hizo en Grecia y Yugoslavia. El otro es **Thomas Hedwood**, oriundo de Filadelfia, que se desempeña como ayuda base, que tiene 24 años y que actuó además de Estados Unidos, en China, Indonesia, Hong Kong y Filipinas. Este último tiene la particularidad que es también profesor de béisbol.

* * *

FESTEJOS: Los directivos de San Lorenzo tendrían intenciones de agasajar a los jugadores que integran el plantel, por haber llegado a las finales del campeonato Apertura de Primera División.

OTRO QUE NO SE QUIERE IR

NUEVA YORK, 19 (ANSA).— La FBI confirmó que un medallista de oro de las Olimpíadas para discapacitados que se desarrolló el mes pasado en Long Island (Nueva York), solicitó asilo político en los Estados Unidos.

La defección de Edward Sliwinski, de 20 años, que, con una pierna amputada, venció en dos medallas, una de oro y otra de plata, fue el 30 de junio pasado, inmediatamente después de la clausura oficial de los juegos internacionales.

Sliwinski, que había ganado la competencia de los 100 metros y llegó segundo en la de los 400 metros, había declarado sus intenciones a un agente de policía en dependencias de la universidad de Hofstra, en Long Island, en donde los atletas habían sido hospedados.

● CANOTAJE

El canoísta Atilio Vázquez viajó hacia los Estados Unidos, junto con su entrenador Osvaldo Soricetti, para iniciar un período de preparación de aproximadamente 18 días, con miras a su participación en los Juegos Olímpicos de Los Angeles. Las competencias de canotaje comenzarán el lunes 6 de agosto

Vázquez señaló antes de partir que sus posibilidades de figurar bien se acrecentaron "porque los alemanes democráticos se plegaron al boicot que propició la Unión Soviética. Ellos son los mejores especialistas del mundo y el hecho que no concurran a los Juegos me abre posibilidades de cumplir con mi objetivo, que es estar en las finales".

PIRATA TRAMPOSO

Tyrrell Metía el Perro: ¡Cañazo!

PARIS, Francia, 19 (AFP, EFE y ANSA).— Nuevamente la Federación Internacional de Automovilismo Deportivo (FISA) se vio conmocionada por graves conflictos que, en el caso que ahora se plantea, afectaron a una conocida escudería británica de primer nivel y a un director de pruebas del calendario mundial puntable de la Fórmula Uno. Específicamente se trata de la escudería Tyrrel y del belga Jack Ickx, ambos duramente sancionados por la FISA.

● CONSIDERANDOS

Según hicieron saber voceros autorizados de la Federación Internacional de Automovilismo Deportivo, los integrantes del Comité Ejecutivo en pleno habían decidido excluir a la escudería Tyrrel del Campeonato Mundial 1984. En los considerandos de la resolución dada a conocer en esta ciudad, se informó que la empresa británica había sido penalizada debido a que utilizaba cojinetes de plomo en un depósito de agua, a fin de que los automóviles registraran el peso mínimo a la largada de los Grandes Premios, que está establecido en 540 kilogramos.

De acuerdo a lo notificado por los voceros oficiales de la FISA, se procedió a efectuar una revisación minuciosa de los autos de dicha escudería para comprobar de qué forma actuaban en las carreras, constatándose finalmente que transgredían las reglamentaciones vigentes con malas artes. Por dicho motivo, sufrió la dura sanción.

Como era de esperar, la decisión fue muy mal recibida por el constructor Ken Tyrrell, quien salió al cruce de la misma calificándola de "caricatura de justicia", al tiempo que anunciaba su firme propósito de aclarar su posición en una conferencia de prensa que iba a convocar a la brevedad.

En relación con la sanción aplicada al belga Jack Ickx, se hizo saber que se lo había privado de su licencia de director de pruebas hasta el fin de la actual temporada, por su determinación de detener el Gran Premio de Fórmula Uno de Mónaco en la vuelta 32, sin dar cuenta a los comisarios internacionales presentes en el principado.

El Comité Ejecutivo de la FISA decidió, además de aplicarle esta suspensión, penalizarlo con una multa de 6.000 dólares, por su "arbitrario" desempeño en la competencia disputada en Montecarlo.

TENGA SU
TV COLOR
Ctdo. $a 39.900.-
Hágalo Suyo en 48 Cuotas
fijas de: $a 1.900.-
int. a venc. 62.45% t/financ. $a 91.200
Sarmiento y Martínez de Hoz
Edificio Alianza Loc. 8
SAN MIGUEL (1 Cdra. Plaza)

CHOCARON DOS CICLISTAS: UNO ESTA EN COMA

MORINE, Francia, 19 (EFE y DPA).— El ciclista italiano **Carlo Tonon** resultó gravemente herido en el transcurso de la decimonovena etapa del **Tour de Francia,** teniendo que ser trasladado urgentemente a un hospital, donde los médicos que lo atendieron informaron que el deportista se encontraba en estado de coma. Tonon sufrió graves heridas en la cabeza y conmoción cerebral. El grave accidente se produjo cuando Tonon chocó con un turista que estaba andando tranquilamente en bicicleta en el mismo derrotero de los corredores, pero en sentido contrario.

En la última bajada y poco antes de llegar a la meta, el puntero de la etapa, Arroyo, consideró que era el momento oportuno para acelerar, aumentando la ventaja que tenía sobre sus más inmediatos perseguidores.

En el pelotón que escoltaba a Arroyo se encontraban entre otros, Tonon, quien también aumentó su velocidad tratando de impedir la escapada de Arroyo. Y cuando más ligero se desplazaba en la pronunciada bajada que conducía directamente a la meta en Morsine, en un lugar donde se aglomeraban los espectadores dejando espacio de un metro de anchura para que pasasen los competidores, se le atravesó un turista en bicicleta, siendo imposible para el italiano evitar el encontronazo.

El choque entre ambos fue espectacular, produciéndose entonces una violenta rodada, como consecuencia de la que Tonon se encuentra en estado de coma y el turista desaprensivo, en grave estado.

También el español Pedro Delgado sufrió una fuerte caída, casi en el mismo sitio. Sin embargo, pudo levantarse y continuar la carrera hasta arribar a la meta, donde llegó con 4 minutos de retraso. El problema es que,Delgado padece una fractura de antebrazo que le obligará a abandonar la competencia, a 4 días de su finalización.

HOY

el ONCE le da su gran noche!

20.00

¡el éxito del cine para reír en serie!

M·A·S·H

CAPITULOS ESTRENO

21.00

BERGARA LEUMANN PRESENTA

BOTICA DE TANGO

Un verdadero lujo de imaginación y color evocando a Roberto Firpo, La Guardia Vieja y Juan Carlos Cobián, con:

LOS CUARTETOS DE ROBERTO FIRPO (h), Y JUAN CAMBARERI, EL DUO SALGAN-DE LIO, RAUL LAVIE, FRANCISCO LLANOS, GUILLERMO FERNANDEZ, CHIQUI PEREYRA, JUAN CARLOS GRANELLI, ALBERTO DEL SOLAR, VIRULAZO Y ELVIRA, MARCELA Y FERNANDA PEREYRA, LOS DINZEL, SUSANA AGÜERO Y GERARDO FINN, CRISTINA VIÑA, LAS VISITAS DE ARGENTINO LEDESMA Y LEON BENAROS Y LA ACTUACION ESPECIAL DE ROBERTO GOYENECHE.

22.00

PERIODISMO POR DERECHA

Conduce: MONA MONCALVILLO

Periodista invitado: Mario Monteverde

canal 11

SOMOS FINALISTAS DE LA COPA GALEA

BAYONA, Francia, 19 (AFP, EFE y ANSA).— El equipo representativo de la Argentina avanzó a la final del torneo de tenis Copa Galea, para menores de 21 años, que se juega al estilo de la Copa Davis, con cuatro individuales y un doble. Los argentinos aseguraron su participación en el match definitorio tras vencer a Gran Bretaña por el categórico marcador de 5 a 0. En la final, los sudamericanos se enfrentarán con los representantes de Grecia, mientras que los británicos jugarán con Francia por el tercer lugar.

En el primer individual, Gustavo Garetto superó al británico Bale por 10-8 y 6-0, mientras que en el segundo single Maso superó a Goodall por 6-4 y 6-2. Luego se jugó el dobles, donde Masso - Mena vencieron a los británicos Bale - Felgate por 6-1, 7-9 y 6-3. En los dos últimos individuales, Garetto derrotó a Goodall por 6-3 y 6-2 y Masso a Bale por 6-3, 2-6 y 6-4.

● GRAN PRESTIGIO

La Copa Galea es uno de los más prestigiosos eventos del mundo tenístico y goza de gran prestigio, siendo de destacar que entre sus participantes, en anteriores ediciones, figuran jugadores que alcanzaron grandes dimensiones. Cabe destacar, entre algunos de los tenistas que participaron en la competencia, los nombres del español Manuel Orantes, el estadounidense Jimmy Connors, el checoslovaco Iván Lendl, el sueco Bjorn Borg y los argentinos Guillermo Vilas y José Luis Clerc.

● GANO VILAS

ROSTON, (EE.UU), 19 (AP).— El argentino Guillermo Vilas Debutó con un triunfo en el campeonato internacional de tenis de esta ciudad, válido para el Grad Prix, al vencer al chileno Pedro Rebolledo, por 3 - 6, 6 - 1 y 2 - 6.

Vilas, quien hace una semana no integró el equipo argentino de Copa Davis, que cayó ante los Estados Unidos, a causa de un desgarro en la pared abdominal, se recuperó y pudo intervenir en este certamen, que está dotado con 200.000 dólares en premios.

● DERROTA DE DE LA PEÑA

BASTAAD, Suecia, 19 (AP y ANSA).— El juvenil argentino Horacio de la Peña fue derrotado por el alemán federal Hans Dieter Beutel, por 6-0, 7-5 y 6-2, en la segunda ronda del Campeonato Abierto de Tenis de Bastaad, que integra el circuito del Grand Prix. De la Peña, quien en la primera jornada había vencido al sueco Stefan Simonsson, en el resultado más importante de su corta carrera profesional.

● TORNEO SUDAMERICANO

La Asociación Argentina de Tenis designó a los jugadores que representarán al país en el Campeonato Sudamericano juvenil, a realizarse en Montevideo entre el 22 y el 29 del corriente.

TUCUMAN TENDRA TRES ARGENTINOS

TUCUMAN, 19 (De nuestro corresponsal).— Entre el 22 y el 28 del corriente, Tucumán será sede del trigésimo Campeonato Argentino de Pelota al Cesto, evento que está organizado por la Confederación Argentina y la Federación Tucumana. Paralelamente se llevarán a cabo el décimo Torneo Argentino de Cadetas y el décimo Campeonato Nacional de Infantiles.

Los organizadores han hecho saber que participarán en estos torneos los seleccionados representativos de la Capital Federal, Provincia de Buenos Aires, La Pampa, Córdoba, Corrientes, Tucumán, Santiago del Estero, Santa Fe, Misiones, Salta, Río Negro, Chaco, Entre Ríos, San Luis, Jujuy, San Juan y La Rioja. También intervendrán, en carácter de invitadas, las selecciones de Paraguay.

El acto inaugural está previsto para este domingo, a las 18.30, en el Club Defensores de Villa Luján. Las delegaciones participantes desfilarán y seguidamente se iniciarán los campeonatos con dos partidos de mayores. En el primero jugará Capital (campeón 1983) y en el restante Tucumán,c on equipos que surjan de un sorteo.

crónica CLASIFICADOS

10 COMPRAS Y VENTAS VARIAS (Cpra - Vta)

COMPRO colchón lana, 204-6664.

15 SERV. PROFESIONALES CONSULTORIOS-VARIOS (Ofrecidos - Cpra - Vta - Alq.)

DENTADURAS RAPIDAS Nueva fija. $a 1.000, rotas acto. Taller propio. Facilidades. Pueyrredón 29, 89-4463, P. 4º "B", Plaza Once (Recova). De 8 a 20 hs.

DENTADURAS: Rota, floja, nueva, acto. De 8 a 20 hs. Talcahuano 291.

DENTADURAS nuevas, rota, reforma, floja acto. 8-21 hs. Güemes 3505 PB 1º.

DENTADURA: Rota, nueva, acto, tall. 45-5381. Lavalle 2072, 1º D. 8-20.

DENTADURAS "SONRIA YA" Nueva fija $a 950 rotas floja reformas, extracciones, implantes. Centro mecánico Dental: Bulnes 1910 PB 97-4113, 84-6049. Unica dirección. De 8 a 21 hs.

DENTADURAS "SONRIA YA" Sin palador, sin ganchos, dientes naturales, acrílico irrompible. BULNES 1910, PB, 8-21 horas.

DENTADURA Floja, nueva rota, en el acto. Boedo 981. Pedir hora. Tel.: 97-8137.

27 OFICIOS VARIOS Y OPERARIOS (Pedidos - Ofrecidos)

MAQUINISTA cabrenta. Efectivo horas lib. Fischetti 4569, Caseros.

MAQUINISTA rotora efectivo y horas libr. Fischetti 4569, Caseros.

TORNERO Ofic. ½ ofic. Fray Justo Sta. María de Oro 4841. Caseros.

AGRUPADOS ORO ESTACION RETIRO AV. RAMOS MEJIA 1472 Entre Estación San Martín y Belgrano

$a 999 en alhajas Antiguas c/Brillantes Audio Grabadores

ORO CONSTITUCION Dentro Estación Alhajas Antiguas-Brillantes $a 999 x gr. BRASIL 1128 - Local L y L

PROFESIONALES

ENFERMEDADES DE LA SANGRE. PIEL. VIAS URINARIAS. Dr. Cortondo, médico - Lunes a viernes 9-12, 15-21 hs. Saavedra 22, PB, B 48-0401 (P. Once)

VENEREAS - PIEL - GLANDULAR Dr. Brito (méd.) 9 - 19 hs. Corrientes 1438 2º 'E', 46-8194. Est. Subte Uruguay. Ambos sexos.

DESPIDOS-ACCIDENTES-PENAL Dr. BENEDICTO JUNIN 1083 Pta. Baja "A" 84-6594 De lunes a viernes de 10 a 20 hs.

VENEREAS Piel - Venéreas - Glándulas. Dr. Cortondo (Méd.) Montes de Oca 51. P. Baja. PLAZA CONSTITUCION. Diariamente 15-21. Sábados 9-12. Tel. 28-6366.

VENEREAS Urinarias - Piel - Glándulas Dr. O. Brizzio (Médico) 49-1525 9-12 y 15 20 hs. Bme. Mitre 2105 - Congreso

LARGA ESPERA PARA GARCIA

Lo Someterán a Nuevos Estudios Antes de Volver al Ring

Si bien los primeros estudios dieron un resultado positivo, Lorenzo García, campeón sudamericano de los livianos deberá aguardar algo más de un mes para obtener nuevamente la licencia profesional.

García, que había sido inhabilitado por la Comisión Municipal de Boxeo por una lesión detectada en su cerebro con una tomografía computada, fue nuevamente estudiado y si bien superó los primeros exámenes, se han previsto una batería de estudios a fin de comprobar realmente y con todas las garantías que ha sanado y están en condiciones de proseguir su carrera.

El martes pasado por la mañana se presentó en el Hospital Ramos Mejía y ahí se lo sometió a un control neurológico y clínico, además de practicársele un electroencefalograma y una audiometría, arrojando todos ellos resultados favorables. Pero ese mismo día también fue estudiado por tomografía computada cuyo resultado recién se conocerá el martes próximo.

Lo más interesante del caso, es que una vez recibidas las placas tomográficas se iniciará una evaluación de profundidad, con una seguidilla de test, que por primera vez se pondrán en práctica con boxeadores. Los mismos calificados de extrema seguridad y que brindarán un panorama acabado de su real estado de salud.

Para ello, Lorenzo García concurrirá una vez por semana, precisamente los días martes desde San Pedro y se someterá en horario matinal a los estudios psicológicos tendientes a allanar los inconvenientes de memoria y del sistema nervioso que fueron las falencias principales luego de que se impusiera por fuera de combate a Carlos Fallone.

Con la eficacia demostrada en el tratamiento de este boxeador se garantiza científicamente el estado ideal del deportista sin jugarlo en forma desmedida en un combate que le puede dañar en forma permanente. Esta predisposición demostrada por el equipo de Medicina del Deporte de la Municipalidad de la Ciudad de Buenos Aires con asiento en el Hospital Ramos Mejía que cuenta con el apoyo de infraestructura adecuada para deportes de alto riesgo permite que aquellos deportistas que escogieron un deporte duro como el boxeo se sientan protegidos por un aval médico poco común en los países más avanzados. Aquí no se otorga una licencia si en realidad no se está muy convencido de la salud mental y física del pugilista, reduciendo por lo tanto el grado de riesgo en forma contundente.

● CURSO CIENTIFICO

El doctor Manuel Hermida, un reconocido odontólogo del medio pugilístico será el encargado junto a otros especialistas de dictar el "Curso de Odontología Aplicada al Deporte".

El mismo se pondrá en marcha los días miércoles a partir del primero de agosto a partir de las 21 en el Círculo Argentino de Odontología en Eduardo Acevedo 54 de Capital Federal.

NEVADA PREMIO A HOLMES-COETZEE

LAS VEGAS, 19 (UPI). La Comisión Atlética de Nevada aprobó dos fechas en octubre para el promotor Don King, quien trata de presentar la pelea entre los pesos completos Larry Holmes - Gerrie Coetzee en Las Vegas.

El panel aprobó las fechas del 19 y 26 de octubre para la presentación de la pelea, que había sido programada para el 15 de junio.

La comisión también aprobó

—Setiembre 7, por el título semicompleto entre Michael Spinks y Dwight Braxton en Reno.

UBY SACCO PODRA PROBAR SU MANO

Ubaldo Sacco, campeón argentino y sudamericano de los welter juniors, se hizo presente por fin por Buenos Aires. Estuvo con el médicocirujano Eduardo Zancoli

Luego de una exhaustiva revisación y en la cual se comprobó que su lesión va transitando los pasos estipulados, se lo autorizó para que en un lapso de nueve días intente probar su mano derecha dentro de la actividad pugilística, o sea golpeando en forma liviana a pequeñas bolsas para ir acostumbrando a los huesecillos al trabajo propio del boxeo. El jueves de la semana entrante, Uby volverá a ser estudiado por Zancoli y entonces si tendrá el apto definitivo para que se aboque a la preparación integral de su combate por la corona mundial ante el norteamericano Gene Hatcher por la que recibirá 50.000 dólares.

De ganar ese combate, Sacco lo defenderá ante el italiano Patizio Oliva en Europa y su bolsa ascenderá vertiginosamente a 150.000 de los verdes.

ROLDAN Y UN FUTURO POCO INCIERTO

Noticias llegadas a nuestra redacción por medio de las agencias noticiosas extranjeras darían cuenta que el sirio Mustafá Hamsho no estaría dispuesto a sacrificar su chance de medirse con el campeón del mundo de los medianos, el norteamericano Marvin Hagler por más dinero que se le ofrezca para medirse con el argentino Juan Domingo Roldán.

Hamsho que hasta el momento es el número uno en el escalafón de la Asociación Mundial y retador obligado de Hagler había recibido una oferta de 300.000 dólares para enfrentar a Roldán y dejar su lugar para el estruendoso choque con el monarca de los mediano junior Tomas Hearns.

Roldán por su parte fue sometido a una revisación médica, llevada a cabo por el doctor Jorge Ibáñez en el que se le detectó una fractura en el escafoide, por lo que se le aconsejó una intervención quirúrgica para subsanar definitivamente el problema, aunque trascendió que volvería a imperar el criterio de no someterse a una operación tal cual hizo cuando se le había aconsejado intervenirse quirúrgicamente de la nariz, para evitar la deuda de oxígeno tan común cuando pasan los asaltos.

Roldán fue atendido en la Clínica del Sol de ciudad cordobesa, de San Francisco, en donde el doctor Jorge Ibáñez le tomó siete placas radiográficas comprobando la existencia de una fractura en el metacarpo de su mano derecha.

Pero el espíritu del campeón argentino y sudamericano de escaparle a la responsabilidad quirúrgica indicaría que irá a hacer todo lo posible para evitar la real solución a su problema, por lo que seguirá entrenando con vistas a la pelea de octubre aunque falte confirmar ante qué rival se hará la presentación.

FALUCHO ESPERA UNA RESPUESTA

El apoderado de Santos Laciar, Francisco Giordano, admitió que el combate de su pupilo y el colombiano Prudencio Cardona "puede realizarse en Córdoba", pero condicionó todo a la aceptación de una oferta que formuló el lunes pasado al apoderado del retador.

Giordano reveló desde Córdoba en conversación telefónica que varias empresas privadas —Ford Motor Argentina, Bols, Argentina Televisora Color, entre otras— harán aportes necesarios para permitir que Laciar defienda el título mundial sin salir del país, "el 1º o el 8 de setiembre en el Estadio Córdoba, a las 5 de la tarde".

Sin embargo, Giordano informó que no es ético decir que la pelea se hará en Córdoba, mientras no tengamos la respuesta de Luis Spada.

En caso de que las partes no llegaran a un acuerdo, la pelea podría ir a una subasta en las oficinas de la Asociación Mundial de Boxeo (AMB), el organismo que reconoce a Laciar la corona mundial de los livianos desde el 1º de mayo de 1982.

Según trascendió, la intervención de las firmas mencionadas y de otras radicadas en Córdoba, harían posible a Laciar una bolsa de 60 mil dólares y a Cardona otra de 20 mil.

LLEVE SU TV COLOR
Ctdo.: $a 39.900.-
Hágalo Suyo en 48 Cuotas fijas de: $a 1.900.-
int. a vence 62.45% i/financ $a 91.200
LAVALLE y ALEM
Galería Alem Local 8
QUILMES Este (3 c. Estac.)

TODOS LOS DETALLES DEL RETORNO DE GUERRERO MARTHINEITZ A LA TV

MENUDO
LISTA COMPLETA DE LOS GANADORES DE NUESTRO GRAN CONCURSO Y UNA PRIMICIA: LLEGAN PARA ACTUAR EN RIVER

EXCLUSIVO
LUCIA "PIMPINELA" GALAN: "MARADONA ME SIGUE ACOSANDO"
(LO DIJO EL MARTES LUEGO DEL PRIMER RECITAL TEATRAL DEL FAMOSO DUO, A SALA LLENA, EN BUENOS AIRES)

LA MADRE QUE ABANDONO A SUS HIJAS EN BRASIL
UN JUEZ DE ESE PAIS NO LE OTORGA LA TENENCIA Y NUESTRA POLICIA TRAMITA LA DOCUMENTACION PARA TRAERLAS AL PAIS Y ENTREGARSELAS A SUS ABUELOS

EL CONGRESO BAUTISTA: RUEGO POR LA PAZ ARGENTINO-INGLESA

LIZA MINNELLI SIGUE EL DRAMATICO DESTINO DE SU MADRE, POR EL ALCOHOL

LOS GRECO EN LIBERTAD
INTIMIDADES DE UNO DE LOS CASOS MAS RESONANTES DE LA HISTORIA DE NUESTRO PAIS

VILLARINO YA ESTA VIEJO: ESTA VEZ LO DETUVIERON A TIROS

PARA CONTINUAR LA DINASTIA, EL NIETO DE PEDRO LAURENZ INTERPRETA EL BANDONEON

AHORA
TODAS LAS REVISTAS EN UNA

Recuerdo Para Fustas Famosas

El Argentino, ahora entonado por la llegada de las nuevas máquinas se larga a otra programación en la que a través de todas sus carreras se le rendirá homenaje a una actividad determinada. Este vez le toca al mismo turf y en él a la recordación de nombres que a punta de finales electrizantes se metieron en el alma del aficionado para siempre. No son otros que jockeys de todos los tiempos que aunque ausentes, los recordará el público siempre con profundo afecto. Nada mejor entonces que la iniciación de esta nueva reunión de comienzo con el premio "El4as Antunes" y finalice con el de Ramón Justo Ciafardini. En medio de estos estará la mención para Rodolfo L. Zapata. Será la tercera en el número de doce, y se correrá a lo largo de 1.100 metros. Y quizá acá haya que esmerarse mucho más que en otras, procurando el acierto dado que en la misma se reanudará el primer eslabón de la apuesta "5 y 6" que esta vez vendrá con premio. Una yapa mayúscula de más de $a 400.000 que en la última jornada palermitana ninguno fue capaz de rescatar en la misma apuesta que aludimos. Y para dar comienzo a esta larga redoblona vamos a mencionar el nombre de **Coquito Quick**, el zaino colorado que se cobija en el stud "Las Dos B" que ya en dos exhibiciones anteriores está en condiciones al fin de alcanzar la primera victoria en su campaña. Salió a circular el 10 del mes pasado en esta cancha y fue buen cuarto de Emery en 58"3/5 a solo dos cuerpos y medio del ganador. A din del mismo mes cumplió su segunda presentación y también lo hizo aceptablemente llegando tercero de Sublimado en 59"2/5 en San Isidro corriendo una enormidad en los tramos finales. Lo apurará **Rincón Basko** que ya mostró de lo que es capaz al correr a fines de junio como un león. Un tercer puesto a tres largos de T. Love es lo que rescató en poco más de 59". Con esto le alcanza como para ser catalogado como candidato

PROGRAMA COMPLETO PARA MAÑANA EN EL HIPODROMO ARGENTINO

1ª CARRERA — Pr. ELIAS ANTUNEZ (Com. triple) - 1.600 Mts. — A las 15

(APUESTAS A GANADOR, PLACE, LLAVES, EXACTA Y TRIFECTA)

4 ULT. PERF.	ANOTADOS	JOCKEY	c/k.	PADRE-MADRE	CUIDADOR	ULTIMA PERFORMANCE	JOCKEY	Kl.	COTIZACIONES	Tiempo	Hip./Pta.	Fecha
3A 4S 5S 3S	1 ATTACK	O.Zapata	4/57	Kasteel-Probada	J.Silva	3 a 4½ cpos. de Cortinita 56	R.Cervantes	55	41.390 en 209.310	1'40"	Arg.n.	10/6/84
0S — — —	2 BABOUCHE	V.Sanguinetti	4/57	Liloy-Baquette	E.Ferro	10 a 19 cpos. de Pan Art 56	V.Sanguinetti	56	64.775 en 265.022	1'52"3/5	S.I.p.	27/8/83
3A 4S 6S —	3aPARA SIEMPRE	V.Centeno	4/57	El Virtuoso-Parachute	J.Etchechoury	3 a 9 cpos. de V.Morena 54	V.Sanguinetti	56	91.979 en 388.125	1'39"	Arg.n.	29/6/84
5A 0S 6S 2L	3 CACHISUERTE	I.Gorrais	4/57	Tigris-Penina	E.Cufré	5 a 17 cpos. de Cortinita 56	I.Gorrais	56	7.998 en 209.310	1'40"	Arg.n.	10/6/84
2A 2A — —	4 BELLA NOCHE	H.Libré	4/57	Ancient Castle-Bellalina	J.Allende	2 a 2½ cpos. de Moselle 57	J.Valdivieso	56	41.356 en 212.250	1'51"1/5	Arg.n.	8/7/84
5A 5A 2S 6S	5 KALEAD	M.Lezcano	4/57	Kaljerry-Hawaian Lead	C.Bianchi	5 a 12 cpos. de D.Censista 54	M.Lezcano	56	86.756 en 494.555	57"1/5	Arg.n.	22/6/84
0L 6A 4A 3S	6 BELLA PARLETA	E.Bortulé	4/57	Betabel-Parlanchina	E.Leguizamón	10 a vs. cpos. de Reviens 56	E.Rodríguez	54	37.887 en 873.952	1'47"1/5	L.P.h.	20/5/84
0R 6R 0R —	7 SARYDJA	J.Maciel	4/57	Ydja-Saruchita	M.Martínez	Actuó en Rosario	—		—	—	—	

Candid.: BELLA NOCHE (4) — Enem.: Babouche y Cia (2-2a) — Sport: Attack (1)

1 (1 Attack) 2 (2 Babouche, 2aP.Siempre) 3 (3 Ca'suerte, 7 Sarydja) LLAVES 4 (4 Bella Noche) 5 (5 Kalead) 6 (6 B.Pareja)

2ª CARRERA — Pr. JORGE E.PALACIOS (Cont. triple) - 1.600 Mts. — A las 15.30

(APUESTAS A GANADOR, LLAVES, ENGANCHE, EXACTA Y TRIFECTA)

4 ULT. PERF.	ANOTADOS	JOCKEY	c/k.	PADRE-MADRE	CUIDADOR	ULTIMA PERFORMANCE	JOCKEY	Kl.	COTIZACIONES	Tiempo	Hip./Pta.	Fecha
6L 0S 0S 0S	1 ANDARIEGO SOY	XX	5/55	Siganlo-Mama Doctora	J.Garrido	6 a 17 cpos. de El Extra 56	R.Sosa	56	82.836 en 1.920.389	1' 9"	L.P.n.	7/6/84
2A — — —	2 TRUNK	J.Albornoz-4	5/57	Dancing Moss-True Native	J.Reviriego	2 a 2 cpos. de G.Turk 57	P.Armada	51	188.293 en 652.736	1'26"	Arg.n.	29/6/84
4L 3L 0L 0L	3 LONTANO	M.Bertorini	5/57	Laramie Trail-Romina	M.Gómez	4 a 5 cpos. de Dirigame 56	N.Acuna	54	133.141 en 572.737	1'41"1/5	L.P.p.	1/7/84
0A 0S 0A 0A	4 EL BRUJO	XX	5/57	Circinus-Witch	A.Saleb	9 a 11 cpos. de Amambay 56	M.Bertini	56	152 en 311.827	1'38"2/5	Arg.n.	16/6/84
6S 6L 5A 0S	5 MUSASHI	D.Verón	5/57	Ydja-Montana Chief	J.Martínez	6 a 9 cpos. de Jungle 56	H.Ponce	55	15.253 en 1.920.389	1' 2/5	S.I.p.	25/6/84
3A 0S 4S 4S	6 MOTUNUI	G.Retorto	5/57	Unánime-Rapa-Nui	J.Otero	3 a 5 cps. de G.Turk 56	G.Retorto	56	19.263 en 652.634	1'26"2/5	Arg.n.	29/6/84
4A 0S 0S 0S	7 DOMADO	A.Gaitán	5/57	Do Sol-Madonna	D.Molina	4 a 5 cps. de Q.Turki 57	F.Gaitán	56	3.290 en 652.634	1'26"	Arg.n.	29/6/84

Candid.: TRUNK (2) — Enem.: Motunui (6) — Sport: Domado (7)

1 (1 A'riego Soy, 4 El Brujo) 2 (2 Trunk) 3 (3 Lontano) LLAVES 4 (5 Musashi) 5 (6 Motunui) 6 (7 Domado)

3ª CARRERA — Pr. RODOLFO L.ZAPATA (Final. triple) - 1.100 Mts. — A las 16.15

(APUESTAS A GANADOR, LLAVES, ENGANCHE, EXACTA Y TRIFECTA - 1ª Ap. "5 Y 6")

4 ULT. PERF.	ANOTADOS	JOCKEY	c/k.	PADRE-MADRE	CUIDADOR	ULTIMA PERFORMANCE	JOCKEY	Kl.	COTIZACIONES	Tiempo	Hip./Pta.	Fecha
2A 4A — —	1 SAILING STAR	no correrá	3/56	S.Anchor-S.Play	J.Maidotti	2 a 2 cpos. de Balístico 56	R.Laitán	56	185.775 en 719.695	1'3"2/5	Arg.n.	1/7/84
3A — — —	2 RINCON BASKO	V.Sanguinetti	3/56	Ahmad-Tirsa	E.Ferro	3 a 3 cpos. de T. Love 56	V.Sanguinetti	55	78.198 en 593.230	59"1/5	Arg.p.	24/6/84
3S 3A — —	3 COQUITO QUICK	X.X.	3/56	D.Quick II-C.Vit	H.Mac Loughlin	3 a 4½ cpo. de Sublimado 55	R.González	55	780.091 en 2.544.272	59"2/5	S.I.n.	30/6/84
2S 6S — —	4 GRAN SABANDIJA	C.Sanguinetti	3/56	Cipayo-Sabndia	J.Roa	2 a ¾ cpo. de City Pan 56	F.Rivero	56	409.180 en 2.508.710	1'13"2/5	S.I.p.	9/7/84
0A 0S 0S 5L	5 GRAN ROCK	M.López	3/56	G.Secreto-Promoción	M.Catapano	15 a 15 cpos. de T. Love 55	R.Sosa	55	4.056 en 593.230	59"1/5	Arg.p.	24/6/84
3S 4S — —	6 MARTIAGO	V.Centeno	3/56	P.Dancer-Malpass	M.Dacosta	3 a 5 cpos. de Bequetucho 55	V.Centeno	55	345.210 en 2.607.660	59"4/5	S.I.p.	23/6/84
3A 3A 6A 5A	7 KENTISH	E.Tejedor-4	3/56	Keenly-Gerena	J.Barrera	3 a 8 cpos. de Balístico 55	J.Valdivieso	56	99.089 en 719.695	1' 3"2/5	Arg.n.	1/7/84
2L 5L 0L —	8 INTERDICTO	R.Ballacomo	3/56	Celenón-Mordida	R.Yalet	2 a 4 cpos. de El Tarot 55	E.Martínez	55	19.554 en 734.863	1' 2"2/5	L.P.h.	14/6/84
0A 5A 0S —	9 DON PRETTY	X.X.	3/56	Donsha-P.Melody	P.Grillo	10 a 10 cpos. de T. Love 55	J.Valdivieso	55	45.880 en 593.230	59"1/5	Arg.p.	24/6/84
3A 2A 2A —	10 LOFIEGO	C.Cáceres	3/56	L.Trail-Romina	J.Corte	3 a 3 cpos. de Espumante 55	C.Cáceres	55	181.990 en 482.600	1'19"1/5	Arg.n.	1/6/84
1L 0S 5A —	11 RAMAFORLI	V.Sabin	3/56	S.Forli-Ramabelle	L.Crosato	1 por 4 cpos. a Aletazo 56	V.Sabin	56	406.455 en 1.847.970	1' 2"4/5	L.P.h.	17/7/84
6L 2L 0S 0A	12 PIBE SERENO	R.Cáceres-4	3/56	P.Carlitos-Sirenia	J.Lago	6 a 9½ cpos. de B. Brown 55	A.Ramos	55	355.840 en 1.520.283	1'11"3/5	L.P.p.	1/7/84

Candid.: COQUITO QUICK (3) — Enem.: Rincon Basko (2) — Sport: Lofiego (10)

1 (1 S.Star, 9 Don Pretty) 2 (2 R.Basko, 11 Ramaforli) 3 (3 C.Quick, 12 P.Sereno) LLAVES 4 (4 G.Sabandija, 8 Interdicto) 5 (5 G.Rock, 7 Kentish) 6 (6 Martiago, 10 Lofiego)

4ª CARRERA — Pr. RAUL D.RECAVARREN (Com. doble) - 1.600 Mts. — A las 16.50

(APUESTAS A GANADOR, PLACE, LLAVES, EXACTA Y TRIFECTA - 2ª Ap. "5 Y 6")

4 ULT. PERF.	ANOTADOS	JOCKEY	c/k.	PADRE-MADRE	CUIDADOR	ULTIMA PERFORMANCE	JOCKEY	Kl.	COTIZACIONES	Tiempo	Hip./Pta.	Fecha
— — — —	1 PARVENUE	O.Ayude	3/56	C.Pan-Harem Queen	J.Ferro	Debuta	—		—	—	—	
5A 4A — —	2 EXPASSION	R.Galloso	3/56	P.Pirate-Excentric	A.Cardinale	5 a 8 cpos. de B. Linda 56	P.Peralta	56	4.253 en 277.826	1'39"2/5	Arg.p.	6/7/84
— — — —	3 TRAIDORA	M.Abregú	3/56	Tar Siempre-Prosaica	D.Pascual	Debuta	—		—	—	—	
— — — —	4 DORYANNE	no correrá	3/56	G.Manners-Dory	J.Etchechoury	Debuta	—		—	—	—	
2A — — —	4aLA COPERA	R.Laitán	3/56	G.Manners-La Muñequita	C.Zarlengo	2 a 5 cpos. de Danseuse 56	J.Caro	55	82.937 en 278.727	1'13"	Arg.p.	26/2/84
0S 4L 3A 2L	5 STALL CROSS	X.X.	3/56	Stallwood-Crucigrama	R.Carrio	9 a 13 cpos. de P. Stall 56	J.Cervantes	56	118.273 en 1.820.389	1'25"2/5	S.I.h.	15/6/84
— — — —	6 HIJA FINA	J.Michelli	3/56	H.Noble-Sheida	A.Colomé	Debuta	—		—	—	—	
0S 3A 4A —	7 BALL TRAMP	M.Lezcano	3/56	S.Bali-Elisana	C.Bianchi	7 a 14 cpos. de Endeheveli 56	M.Sarati	56	162.635 en 1.928.378	1'14"2/5	S.I.n.	25/6/84
— — — —	7aDISCATA	N.Oviedo	3/56	Flintham-Discotheque	Idem	Debuta	—		—	—	—	
4L — — —	8 MEDIANA	XX	3/56	Farley-Marciata	L.Parisi	4 a 13 cpos. de N. Clásica 56	M.Canedo	56	42.534 en 572.735	1'22"	L.P.n.	12/4/84
6A 0S — —	9 TOGA	J.Caro	3/56	Cipol-Latiglavia	A.Giovanetti	6 a 9 cpos. de S. Secreto 56	J.Valdivieso	55	162.735 en 1.182.936	1'22"	S.I.n.	18/3/84
— — — —	10 RETOZADORA	O.Conti-3	3/56	Pepenador-R.Cereza	C.Boselli	Debuta	—		—	—	—	

Candid.: LA COPERA y Cia (4a-4) — Enem.: Ball Tramp y Cia (7a-7) — Sport: Retozadora (10)

1 (1 Pavenue, 6 Hija Fina) 2 (2 Expassion, 9 Toga) 3 (3 Traidora, 10 Retozadora) LLAVES 4 (4 Doryanne, 8 Mediana) 6 (5 Stall Cross, 7aDiscata) 7 (Ball Tramp)

5ª CARRERA — Pr. RUBEN B.QUINTEROS (Final. doble) - 1.000 Mts. — A las 17.30

(APUESTAS A GANADOR, LLAVES, ENGANCHE, EXACTA Y TRIFECTA - 3a Ap. "5 Y 6")

4 ULT. PERF.	ANOTADOS	JOCKEY	c/k.	PADRE-MADRE	CUIDADOR	ULTIMA PERFORMANCE	JOCKEY	Kl.	COTIZACIONES	Tiempo	Hip./Pta.	Fecha
3S 0A 3A 0A	1 TRACTORERO	H.Capano-2	6/57	Sátiro-La Ramada	A.Aguirre	3 a 3½ cpos. de Barbary 56	H.Capano	56	22.987 en 870.891	1'11"	S.I.p.	11/12/83
3S 6L 3S 5A	1aSOY PELUQUERO	J.Yalet	5/54	Monte Tabor-G'cha Chirola	R.Yalet	3 a 6½ cpos. de Bequera Yo 56	J.Yalet	57	401.779 en 2.397.118	1' 1/5	S.I.p.	7/7/84
6S 6S 3S 5S	2 MEMO	N.Mezzolero	5/57	Guillermo-Compradora	J.Lofiego	6 a 13 cpos. de Mishqui 57	H.Ponce	55	102.110 en 1.519.453	1'	S.I.p.	125/6/84
1S 0S — —	3 FREEBOOTER	J.Viola-2	5/54	Passionate Pirate-Excentric	O.Farías	1 por el pzo. a Jucar 57	J.Viola	55	632.700 en 1.444.416	1'12"1/5	S.I.n.	15/6/84
6S 0A 1A 4A	4 MOUNT ARCA	H.J.López-4	6/57	Mount Tauro-Juani la Loca	M.García	6 a 16 cpos. de Fengari 54	H.López	54	156.776 en 983.907	1'17"1/5	S.I.p.	27/6/84
4A 0A 5A 6S	5 ROBLE QUICK	XX	5/57	Double Quick II-Robleda	G.Mercau	4 a 3 cpos. de Palmier 57	A.de Arriba	57	9.567 en 937.315	58"	Arg.p.	6/7/84
0A 2A 0S 0L	6 HERNANDO	R.Cáceres-4	7/54	Monviso-Harinera	A.Merti	8 a 10 cpos. de P.Honor 56	R.Jones	57	27.745 en 612.165	1'13"2/5	Arg.p.	6/7/84
3A 0S 0S 0S	7 DESTROZADORA	no correrá	5/54	Pepenador-Doña Urraca	J.Contreras	3 a 1½ cpo. de Etilica 57	L.Sosa	57	54.776 en 845.320	1'19"1/5	Arg.n.	8/7/84
0S 5A 3S 4A	7aMEDIOEVO	W.Serrudo	5/57	Minera II-Barbarana	H.Martínez	9 a 9½ cpos. de L. Road 56	C.Bertoldi	57	146.756 en 976.882	57"	S.I.h.	15/2/84
2S 0S 5S 3A	8 FAT HUMEDO	L.Ramallo	6/57	El Gordo-Raining	G.Allian	2 a 2 cpos. de Cancioliro 57	L.Ramallo	53	124.553 en 1.730.988	1'17"1/5	S.I.p.	1/7/84
1A 2A — —	9 ABEL EDUARDO	D.Orcellet	5/54	Bequillin-Nina Alberdi	A.Maidotti	1 por 3 cpos. a L. Cue 57	D.Orcellet	54	82.510 en 373.040	57"2/5	Arg.n.	1/7/84
2A 3S 4A 5A	10 THYVIPAM	J.Lufrano-4	6/57	Thio-Vincha Pampa	A.Labaqui	2 a ½ pzo. de Palmier 57	J.Lufrano	53	276.885 en 937.315	58"	Arg.p.	6/7/84
6A 0S 4A 5A	11 BONZO	XX	5/57	Bdahad-Wild Violet	J.Baratucci	6 a 7½ cpos. de Cachimba 56	R.Laitán	57	22.756 en 133.870	1'14"	Arg.n.	11/11/83
0A 5S 1L 4A	11aCOPION	L.Acuña-4	7/57	Surfan-Roannaise	P.Almada	8 a 13 cpos. de Sohosval 57	R.Barrios	54	1.583 en 86.362	58"	Arg.p.	28/10/83
4A 0S 0A 0A	12 KALDIT	M.Sarati	5/57	Kalierry-Judit	C.Bianchi	4 a 7 cpos. de Danesco 57	M.Sarati	57	33.876 en 79.960	1'24"1/5	Arg.n.	1/7/84
1S 4A 0S 1S	13 CAMBES	J.Maciel	5/57	Combe-Saya	R.Segato	1 por 11 cpos. a A.Motive 57	J.Valeso	57	30.898 en 2.056.328	59"1/5	S.I.p.	7/7/84
1S 3A 2A 0S	14 BEQUERA YO	R.Galloso	3/57	Beque-Echadita	A.Encina	1 por 5 cpos. de Pontefino 56	R.Galloso	56	606.784 en 2.397.118	1' 1/5	S.I.p.	7/7/84
0A 3S 1A 0S	15 ARISTRON	XX	6/54	Aritao-Shikaboon	J.Gallo	11 a 7 cpos. de Coronado 56	P.Peralta	53	25.663 en 865.125	1' 1"2/5	Arg.f.	20/6/84
4A 1A 4A 0S	16 CRISPENO	E.Bortulé	5/57	Severus-Machina	M.Rojas	4 a 7 cpos. de P.Elson 56	C.Domingo	54	75.120 en 480.005	57"2/5	Arg.n.	17/3/84

Candid.: THYVIPAM (10) — Enem.: Abel Eduardo (9) — Sport: Crispeño (16)

1 (1 Tractorero, 1aS.Peluquero, 14 Bequera Yo, 15 Aristron) 2 (2 Memo, 8 Fat Humedo, 16 Crispeno) 3 (3 Freebooter, 7 Destrozadora, 7aMedioevo) LLAVES 4 (4 M.Arca, 9 A.Eduardo, 12 Kaldit) 5 (5 R.Quick, 10 Thyvipam, 13 Combes) 6 (6 Hermando, 11 Bonzo, 11 Copion)

6ª CARRERA — Pr. SALVADOR DI TOMASO (Com. 1ª doble extra) - 2.500 Mts. — A las 18.10

(APUESTAS A GANADOR, PLACE, LLAVES, EXACTA Y TRIFECTA - 4ª Ap. "5 Y 6")

4 ULT. PERF.	ANOTADOS	JOCKEY	c/k.	PADRE-MADRE	CUIDADOR	ULTIMA PERFORMANCE	JOCKEY	Kl.	COTIZACIONES	Tiempo	Hip./Pta.	Fecha
0A 3A 1S 2S	1 PIRATE PRINCE	C.Vera-2	4/57	Passionate Pirate-Muecá	H.Santos	7 a 11 cpos. de Ozias 56	E.Olguín	56	39.283 en 426.353	1'51"2/5	Arg.f.	22/6/84
4L 2L 2L 5S	2 WATER TURN	J.Cervantes	4/57	Greek Waters-Swapker	A.Ponazzo	4 a vs. cpos. de Adulón 56	L.Alzaíra	56	152.634 en 562.735	2'12"	L.P.p.	28/6/84
1A 2A 2A 5S	3 DOCTORAZO	Y.Sanguinetti	4/57	Decorum-Sweet Maggy	J.Maldotti	1 por 8 cpos. de Rollin 56	V.Sarlitti	55	162.735 en 399.829	2'21"	Arg.f.	22/6/84
3A 3S 2A 1A	4 PONT DU LOUP	XX	4/57	Letty-Pointe d'Amour	J.Irazusta	3 a 4 cpos. de Ozias 56	E.Licen	56	134.525 en 426.354	1'51"2/5	Arg.f.	22/6/84
2A 0S 2S 0A	5 EL POKER	O.Ayude	4/57	El Abra-Snow Carpet	J.Ferro	2 a 3 cpos. de Ozias 56	O.Ayude	55	14.534 en 426.354	1'51"2/5	Arg.f.	22/6/84
6S 4S 1S 3A	6 GREEN LIFE	M.Lezcano	4/57	Liloy-Grenouille	C.Bianchi	6 a 11 cpos. de Kelito 57	M.Lezcano	54	526.343 en 2.738.367	1'54"	S.I.n.	30/6/84
4A 2A 4A 1A	7 MACUMBERO	no correrá	4/57	Our Talisman-Pagana	M.Suarez	4 a 4 cpos. de Ligeraao 56	V.Sarlitti	56	31.050 en 177.490	1'26"1/5	Arg.f.	9/4/84

Candid.: EL POKER (5) — Enem.: Green Life (6) — Sport: Pirate Prince (1)

1 (1 Pirate Prince, 6 Green Life) 2 (2 Water Turn) 3 (3 Doctorazo) LLAVES 4 (4 P.du Loup) 5 (5 El Poker) 6 (7 Macumbero)

ENTRE "PESADOS" ESTARA LA COSA

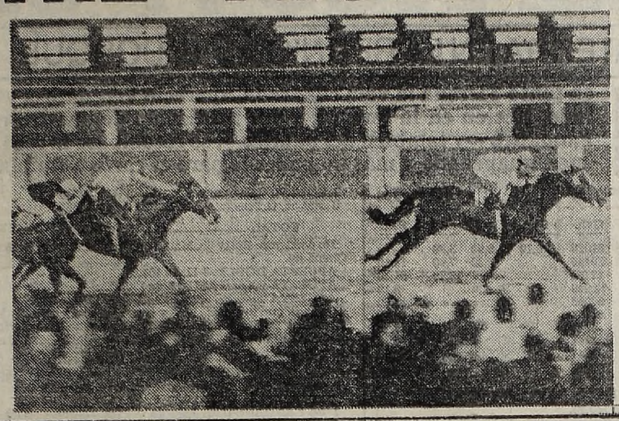

Stepping Out debe lavar la "mancha" de su actuación reciente. Ligero, con kilos que "no aplastan" le daremos nuestro voto en la prueba principal.

Se Miden, Stepping Out y el Bravo Hard Up

Llevará el nombre de Irineo Leguisamo la carrera central de mañana en Palermo. Se correrá a lo largo de un kilómetro con ejemplares que han hecho de la velocidad su medio de subsistencia, y se mezclarán ganadores de tres y más carreras. A la hora del pronóstico nos gusta **Stepping Out**. Ligero sin cuento el pupilo de Labaqui es capaz de una nueva hazaña a pesar que le cargaron la romana en gran forma. Soportará 58 kilos pero no le hará mella esta verdugueada del plomo. Además, a cada victoria suya le puso el sello en el cronómetro. Por eso es menester recordar que le supo ganar a Samboneto en 56"3/5, arena de Palermo, luego entrar segundo de Gran Barba (como si hubiera ganado) y después superar a Q. Cold en 1'3"4/5, y a Fumador en 56"3/5. Esto no quiere decir que solo "victorea" en el centro. De San Isidro también hay antecedentes, ¡y de los buenos! En su último intento quedó tercero de Meliseo en el "metro" en su distancia predilecta, pero dio guerra hasta el final. Esto fue al finalizar el mes pasado. Ahora a quince días de aquel encontronazo vuelve a su pista predilecta. Carga más gravamen que otros. Pero se lo tiene bien ganado. Y ya que hablamos de plomo mencionemos también a **Hard Up**, titular de seis conquistas que varias veces se probó la corona de ligero, quedándole el pelo. Todo un campañón lleva el alazán de Taborda que defiende los colores del stud La Ilusión. Irá con 60 kilos, ¿pero qué importa? si no es de los que se arrugan. Aparte le dio cada zarandeo al cronómetro que lo dejó loco en cada presentación. Quizá como aquel éxito en San Isidro donde marcó 54" y gotas venciendo a El Inca, ambos con 59 kilos.

7ª CARRERA — Pr. IRINEO LEGUISAMO (Final. 1ª doble extra) - 1.000 Mts. — A las 18.50

(APUESTAS A GANADOR, LLAVES, ENGANCHE, EXACTA Y TRIFECTA - 5 Ap. "5 Y 6")

4 ULT. PERF.	ANOTADOS	JOCKEY	c/k. PADRE-MADRE	CUIDADOR	ULTIMA PERFORMANCE	JOCKEY	Kl.	COTIZACIONES	Tiempo	Hip./Pta.	Fecha
3A 1A 1A 2A	1 STEPPING OUT	E.Bortulé	6/58½ Brio Khan-Claretta	A.Labaqui	3 a 4 cpos. de Meliseo 57	E.Bortulé	55	152.634 en 542.536	56"3/5	Arg.p.	24/6/84
6A 5S 3A 3A	2 ALL HOPE	M.Escagües	6/49½ Voodoo-Alumunita	C.Bianchi	6 a 8½ cpos. de Meliseo 57	M.Sarati	60	15.233 en 542.536	56"3/5	Arg.p.	24/6/84
5A 5A 6A 4A	3 TRUE BOY	J.Val'eso	5/55 True Vit-Pizpala	R.Trejo	5 a 8 cpos. de Meliseo 57	J.Valdivieso	56	17.283 en 542.536	56"3/5	Arg.p.	24/6/84
4S 1S 1S 0A	4 HARD UP	J.Maciel	5/60 Hard Fighter-Alamosa	J.Taborda	4 a 2 cpos. de El Inca 56	J.Maciel	56	352.534 en 762.836	1'3"2/5	S.I.p.	11/7/84
4L 5A 1S 5A	5 OBSERVADOR	O.Telechea	6/49 Pepenador-Onitida	D.Arcamdo	4 a 8 cpos. de Seriote 56	O.Telechea	56	223.354 en 1.920.389	1'30"	L.P.f.	10/6/84
0S 0A 0A 0S	6 LIMITE	H.Cost'ino	4/54 Lefty-La Frontera	M.Penna	N.P. de El Inca 56	J.Jarcovsky	55	162.737 en 1.728.367	1'36"	S.I.n.	6/5/84
3L 3L 1L 1L	7 REINANTE	V.Centeno	6/51½ Practicante-Rutilante	C.Ferro	3 a 2 cpos. de Evocador 58	J.Jarcovsky	59	79.707 en 1.214.565	1'11"4/5	L.P.h.	20/6/84
1A 1A 5A 5A	8 ECLOSION	P.Molina	5/48 Aerolito-Tamy	H.McLoughlin	1 por 6 cpos. a Figura 56	R.Gonzalez	58	35.165 en 180.620	57"1/5	Arg.n.	13/4/84
0S 4A 6R 2R	9 VIGGAM	XX.	5/58 Valderrey-Gaita Fea	P.Castro	10 a vs. cpos. de Shazzan 56	C.Pintos	53	269.960 en 3.818.905	1'25"3/5	S.I.p.	9/7/84
1A 4A 1A 2S	10 MELISEO	V.SAng'tti	4/54½ G Manners-Aricle	E.Ferro	1 por ¾ cpo. a Librado 56	V.Sanguinetti	56	55.625 en 562.735	56"4/5	Arg.p.	24/6/84

Candid.: STEPPING OUT (1) — Enem.: Hard Up (4) — Sport: Meliseo (10)

LLAVES: 1 — 1 S.Out; 2 — 2 All Hope, 5 Observador, 8 Eclosion; 3 — 7 True Boy, 7 Reinante; 4 — Hard Up; 5 — 6 Limite, 9 Viggam; 6 — 10 Meliseo

8ª CARRERA — Pr. R.PELLETIER - J.BASTIAS (Com. 2ª doble extra) - 1.400 Mts. — A las 19.30

(APUESTAS A GANADOR, PLACE, LLAVES, EXACTA Y TRIFECTA - 6 Ap. "5 Y 6")

4 ULT. PERF.	ANOTADOS	JOCKEY	c/k. PADRE-MADRE	CUIDADOR	ULTIMA PERFORMANCE	JOCKEY	Kl.	COTIZACIONES	Tiempo	Hip./Pta.	Fecha
1A 5S 3S 3S	1 DON EUSONIO	J.Yalet	5/56½ Comtal-Luck Band	R.Yalet	1 por 2½ cpos. a S. Dreams 56	J.Yalet	57	94.675 en 500.520	58"	Arg.n.	13/7/84
0S 4A 6R 2R	2 VIGGAM	XX	5/55 Valderrey-Gaita Fea	P.Castro	10 a vs. cpos. de Shazzan 56	C.Pintos	53	269.960 en 3.818.905	1'25"3/5	S.I.p.	9/7/84
0A 4A 0S 0S	3 BRONCO STONE	V.Centeno	6/52 Broncolein-D.Activity	E.Contreras	16 a 18 cpos. de Wexford 57	E.Bortulé	56	28.787 en 499.775	1'19"2/5	Arg.n.	24/6/84
2A 3A 0A 1L	4 VETO	M.Sarati	6/56 Ecuanime-Ernestine	C.Bianchi	2 a la cza. de Danebury 56	J.Abregú	56	122.317 en 449.305	1'26"1/5	Arg.f.	22/6/84
5S 6S 0A 1S	5 REPUBLICANO	O.Ayude	7/54 Utopico-Reggenza	J.Ferro	5 a 11 cpos. de Shazzan 53	C.Alarcón	54	93.837 en 1.805.051	1'26"3/5	S.I.p.	27/6/84
5S 0S 0S 0S	6 PRIMITIVO ROCK	O.Mansilla	5/51½ Bonirock-Vispa	E.Ferro	5 a 16½ cpos. de N. Disturb 55	O.Mansilla	57	542.064 en 1.929.540	1'38"2/5	S.I.n.	3/6/84
6S 3S 5S 2S	7 INDIO TEMIDO	J.Romero	6/51 Televidente-Indian Pache	I.Suárez	6 a 6 cpos. de Filmo 54	J.Yalet	57	211.778 en 1.201.919	1'13"2/5	S.I.p.	27/6/84
0S 3S 5S 6S	8 GOOD HARBOUR	N.Mezzotero	6/53 Benissimo-Anchoray	H.Benitez	7 a 16 cpos. de Shazzan 52	J.Fajardo	57	160.098 en 1.805.051	1'26"3/5	S.I.p.	27/6/84
0A 0S 0L 0L	9 FRAY MARTIN	A.Aguirre	6/53 Frari-My Fiancee	J.Lencina	11 a 17½ cpos. de P. Honor 55	M.Mercau	55	4.530 en 612.185	1'13"2/5	Arg.p.	6/7/84
0L 0A 0A 0A	10 SPEEDY	R.Ricoy	7/55 Rombazzo-Speed Test	A.Lefosse	9 a vs. cpos. de M. Crest 55	R.Desvard	55	2.069 en 61.144	2'19"4/5	L.P.n.	9/6/84

Candid.: VETO (4) — Enem.: Don Eusonio (1) — Sport: Republicano (5)

LLAVES: 1 — 1 Don Eusonio; 2 — 2 Viggam, 9 Fray Martin; 3 — 3 B.Stone, 5 Republicano; 4 — 4 Veto; 5 — 6 Primitivo Rock, Speedy; 6 — 7 I.Temido, 8 G.Harbour

9ª CARRERA — Pr. TOMAS A. MUCKLOW (Final. 2ª doble extra) - 1.600 Mts. — A las 20.10

(APUESTAS A GANADOR, LLAVES, ENGANCHE, EXACTA Y TRIFECTA)

4 ULT. PERF.	ANOTADOS	JOCKEY	c/k. PADRE-MADRE	CUIDADOR	ULTIMA PERFORMANCE	JOCKEY	Kl.	COTIZACIONES	Tiempo	Hip./Pta.	Fecha
2A 0L 0L 0A	1 SECUAZ	R.Galloso	4/57 Vizconde-Sahuaripa	O.Puente	2 al pzo. de Greenwich 56	R.Galloso	56	115.263 en 462.635	1'39"2/5	Arg.p.	24/6/84
5A 0A 0A 3A	2 PIRINO	R.Ricoy	4/57 Admiré-Patilera	A.Efosse	5 a 4 cpos. de G. Tito 56	C.Flores	55	29.838 en 238.928	1'11"	Arg.n.	1/7/84
4A 0S 3A 6S	3 DORILON	J.Araya	4/57 Wohlgemuth-Dorilita	R.Trejo	4 a 8 cpos. de Concordat 56	D.Domingo	56	32.415 en 411.828	1'37"2/5	Arg.p.	24/6/84
5L 0L 0S 0A	4 BAILA SOLO	X.X.	4/57 P.Solo-Puma	R.Carrio	5 a 13 cpos. de L. Dancer 56	L.Alzamora	56	32.534 en 1.902.839	1'37"2/5	L.P.p.	24/6/84
6S 4S 4S 4A	5 RAYON	N.Mezzotero	4/57 Nuthatch-Rally	J.Loñego	6 a 8 cpos. de M. Pan 56	N.Mezzotero	55	282.736 en 2.872.836	1'27"2/5	S.I.p.	20/6/84
0A 3A 3A 6A	6 ESPAÑOL	R.Laitan	4/57 A.Park-M.Patria	J.Varela	10 a 14 cpos. de Concordat 56	W.Marcovecchio	54	11.827 en 411.928	1'37"	Arg.p.	24/6/84
0S 0L 0L 0A	7 GAUCHO ESTRIBAO	L.Falco-2	4/57 Opuesto-G.Estrella	S.Maldana	9 a 14 cpos. de Uccelo 56	M.Jaca	54	13.735 en 1.382.738	2'20"2/5	S.I.n.	15/6/84
4A 0S 0S —	8 MISTER PUCHY	M.Planas	4/57 Kadir-Carlucha	R.Calistro	4 a 9 cpos. de Greewich 54	M.Planas	55	1.555 en 462.635	1'39"2/5	Arg.p.	24/6/84
6A 6S 0S 5S	9 TROPIC KING	H.Libre	4/57 Cipayo-La Vendetta	S.Scabone	6 a 18 cpos. de Credental 56	J.Valdivieso	56	143.524 en 918.928	1'50"2/5	Arg.n.	1/7/84
3A 3A 0A 4A	10 MANACOR	D.Orcellet	4/57 R.of Ages-manderley	L.Vazon	3 a 11 cpos. de Credental 56	D.Orcellet	56	611.726 en 918.028	1'50"2/5	Arg.n.	1/7/84
0S 0A 0S 0S	11 BRAVO	M.Bertorini	4/57 El-Andaluz-B.Beauty	J.Reviriego	9 a vs. cpos. de Reticent 53	M.Bertorini	56	42.534 en 982.039	1'42"	S.I.p.	25/6/84
0A 0A 0A —	11aGRAN AMOR	M.Mercau-2	4/57 Carcilazo-F.Bonita	N.Gonzalez	13 a vs. cpos. de Fidelito 56	M.Mercau	56	2.435 en 792.837	1'24"	Arg.n.	16/6/84
5A 0S 5S 0S	12 ILIANG	C.Reynoso	4/57 Cipol-Tramontana	A.Giovanetti	5 a 5 cpos. de C. Bella 57	J.Valdivieso	57	30.760 en 1.608.845	1'25"1/5	Arg.n.	8/7/84
2A 0S 0S 0A	13 DANGER COR	J.Fajardo	4/57 Danger-Cubelina	L.Carrizo	2 a 2½ cpos. de El Heroico 56	J.Fajardo	56	72.836 en 672.835	1'26"	Arg.n.	8/7/84
0S 5L 0A 6A	14 LUCIO TEL	J.Alvis	4/57 Telefonico-L.Miranda	A.Casalini	11 a 13 cpos. de S. Wind 56	J.Caro	55	15.263 en 1.820.389	1'10"	S.I.n.	21/3/84
0S 0S 0A —	14aSPYFORCE	T.Aguirre-3	4/57 El G.Capitán-Escaramuza	M.Alvarez	13 a vs. cpos. de M. Pan 56	T.Aguirre	56	42.635 en 2.562.736	1'27"	S.I.n.	30/6/84
4A 5S 0S 0S	15 SI QUIERO	R.Siniani	4/57 Saluski-Yapaque	G.Alonso	4 a 11 cpos. de El Heroico 53	R.Siniani	56	15.630 en 608.225	1'26"4/5	Arg.n.	8/7/84
5A 3S 4S —	16 TRANCAZO	O.Ayude	4/57 Mysolo-F.Tracks	J.Ferro	5 a 11 cpos. de Concordat 56	O.Ayude	55	55.263 en 411.928	1'37"2/5	Arg.p.	24/6/84

Candid.: SECUAZ (1) — Enem.: Dorilon (3) — Sport: Trancazo (16)

LLAVES: 1 — 1 Secuaz, 8 M.Puchy, 16 Trancazo; 2 — 2 Pirino, 11 Bravo, 14aG.Amor; 3 — 3 Dorilon, 10 Manacor, 15 Si Quiero; 4 — 4 Baila Solo, 7 G.Estribao, 13 Danger Cor; 5 — 5 Rayon, 9 T.King, 12 Iliang; 6 — 6 Español, 14 Lucio Tel, 14aSpyforce

10ª CARRERA — Pr. JUAN P.ARTIGAS (Com. doble extraord.) - 1.000 Mts. — A las 20.50

(APUESTAS A GANADOR, PLACE, LLAVES, EXACTA Y TRIFECTA)

4 ULT. PERF.	ANOTADOS	JOCKEY	c/k. PADRE-MADRE	CUIDADOR	ULTIMA PERFORMANCE	JOCKEY	Kl.	COTIZACIONES	Tiempo	Hip./Pta.	Fecha
3A 1A 2S 4S	1 FAR BAS	E.Bortulé	4/57 Farid-Carven	A.Garcia	3 a 3 cpos. de M. Tumbao 54	R.Galloso	56	66.989 en 554.330	57"3/5	Arg.f.	22/6/84
3S 3S 5A 0S	2 CACHITO FORD	P.Garnica	4/57 Langford-Bows	A.Merli	3 a 9½ cpos. de S. True 56	R.Cáceres	53	578.887 en 1.728.075	58"4/5	S.I.p.	23/6/84
— — — —	3 SHARRY	J.Valdez	4/57 Lefty-S Go Sop	A.Encina	3 a 2½ cpos. de G. Barba 56	J.Valdez	56	13.565 en 87.987	58"1/5	Arg.n.	20/8/83
3A 2A 5S 0R	4 WATT	L.Sosa	4/57 Treviglio-Well	M.Rodriguez	4 a 6 cpos. de C. Capos 56	L.Sosa	56	171.330 en 1.370.600	1'3"2/5	Arg.n.	8/7/84
4A 1A 0S 4S	5 ENCANDILADO	R.Comas	4/57 Endiosado-Amedialuz	J.Diaz	9 a 7 cpos. de Cap San 56	R.Comas	56	14.565 en 1.966.543	59"2/5	S.I.n.	15/6/84
2L 0S 0L 0L	6 ESCUDO GRANDE	M.López	4/57 L.Trail-B.Grande	M.Catapano	1 por 2½ cpos. a M. King 56	H.Ripoll	54	185.150 en 716.987	1'8"2/5	L.P.n.	17/3/84
6A 5S 1A 2A	7 MERCADER	R.Laitan	4/57 Mainero-Madiella	M.Michy	6 a 6½ cpos. de Rustero 56	J.Valdivieso	56	18.490 en 866.265	58"2/5	Arg.n.	20/5/84
1A — — —	8 REDOBLONERO	M.Lezcano	4/57 Mariache-Rosalba	C.Bianchi	1 por 6 cpos. a Ekyglass 52	M.Lezcano	56	9.214 en 160.860	58"	Arg.n.	7/10/83
0S 0S 4S 3S	9 TELENO	V.Centeno	4/57 Farley-Tasca	M.Dacosta	8 a 13½ cpos. de Alentadito 56	J.Romero	54	46.650 en 2.052.333	1'11"3/5	S.I.n.	19/5/84
6L 0L 3L 1L	10 CALIFORNIO	J.Oural	4/57 Tillman-Sandez	E.Martucci	6 a 13 cpos. de Membrete 56	A.Tarrano	56	70.578 en 405.518	1'18"2/5	L.P.p.	8/7/84
6S 0A 6A 1A	11 EXIGENTE	R.Riveiro	4/57 G.Secreto-Fouée	H.Suárez	6 a 10 cpos. de Librado 56	E.Bortulé	56	7.256 en 368.430	1'2"3/5	Arg.n.	10/6/84
1S 4S — —	12 TISSAGE	V.Sanguinetti	4/57 Minera II-Trim	C.Ferro	1 por 3 cpos. a El Ateneo 56	V.Sanguinetti	56	370.677 en 1.496.669	1'1"5	S.I.p.	6/6/84

Candid.: REDOBLONERO (8) — Enem.: Sharry (3) — Sport: Tissage (12)

LLAVES: 1 — 1 Far Bas, 7 Mercader; 2 — 2 C.Ford, 12 Tissage; 3 — 3 Sharry, 10 California; 4 — 4 Watt, 8 Redoblonero; 5 — 5 Encandilado, 9 Teleno; 6 — 6 E.Grande, 11 Exigente

11ª CARRERA — Pr. RAMON J. CIAFARDINI (Final. doble extraord.) - 2.200 Mts. — A las 21.30

(APUESTAS A GANADOR, LLAVES, ENGANCHE, EXACTA Y TRIFECTA)

4 ULT. PERF.	ANOTADOS	JOCKEY	c/k. PADRE-MADRE	CUIDADOR	ULTIMA PERFORMANCE	JOCKEY	Kl.	COTIZACIONES	Tiempo	Hip./Pta.	Fecha
3A 3S 2A 1A	1 SEBA SOLO	V.San'tti	5/57 Snow Car-Casa Nueva	M.Martinez	3 a ½ cpo. de T. Tel 57	V.San'tti	56	266.726 en 667.273	2'31"2/5	Arg.n.	7/7/84
3L 3L 2L 2L	2 VUELTABAJO	R.Espino	5/57 Volcanus-Roadmiss	M.Marichelar	3 a 6 cpos. de Bequemago 57	C.Cáceres	56	21.183 en 562.735	2'8"2/5	L.P.n.	12/10/83
1A 4S 4S 2A	3 DON GURI	X.X	5/57 Atronador-Pionsuimi	H.Sarina	1 por 2 cpos. a Vento'te 56	J.Igart'gui	56	72.735 en 682.837	1'54"	Arg.p.	6/7/84
0A 2S 5A 0A	4 ROMPEVIENTOS	J.Batruni	5/57 Ydia-Rochet	F.Martin	10 a vs. cpos. de S.Dorado 57	J.Batruni	55	52.635 en 245.525	1'39"	Arg.n.	6/11/83
6A 6S 2S 3A	5 WILLIAM TELL	L.Triviño	6/57 Pales-Ballesta	R.Yalet	6 a 13 cpos. de Silenciante 56	L.Trivino	57	100.898 en 493.165	1'38"2/5	Arg.n.	13/3/84
1S 4S 0S 3S	6 CAUTIVANTE	X.X	5/57 Practicante-Cami-Saki	C.Botta	1 por 5 cpos. a Vasallo 56	J.Maciel	56	92.837 en 499.823	2'12"1/5	S.I.p.	25/6/84
0A 6A 0S 3A	7 ROLLER	A.Aguirre-4	5/57 Sheet Anchor-Banderiza	J.Martinez	12 a vs. cpos. de Parne 56	A.Aguirre	55	928 en 542.634	1'40"2/5	Arg.f.	20/6/84
6A 5S 0S 0S	8 BUEN GATERO	T.Aguirre-3	6/57 Buchierry-Lapadi	C.Abad	6 a 11 cpos. de Caviar 56	T.Aguirre	56	14.253 en 682.937	1'38"2/5	Arg.n.	8/7/84
6A 0A 0S 4S	9 CIEN COPAS	M.Mercau-2	5/57 Snow Caravan-Hundred Cups	A.Bazante	6 a 11 cpos. de P.Tel 56	H.Castro	55	3.526 en 668.283	2'21"	Arg.n.	1/7/84
4A 5A 3S 6S	10 AMBIENTE	R.Riveiro	6/57 Get Sun-Ambigüedad	R.Jacod	4 a 6 cpos. de P.Tel 56	R.Rivero	56	22.534 en 668.273	2'21"2/5	Arg.n.	1/7/84
1S 5S 3A 4S	11 CORONDINO	R.Cáceres-4	5/57 Keats-Ambarella	G.Wagner	1 por 2 cpos. a Perol 56	V.Centeno	56	26.354 en 229.839	2'16"	S.I.n.	2/11/83
0S 0S 0S 1S	12 CHOCLON	J.Martinez-4	5/57 Mantopan-Pavana Imperial	M.Ferreyra	14 a vs. cpos. de Udaberry 56	C.Labaque	55	2.837 en 712.839	1'48"2/5	S.I.n.	23/12/83
1S 2S 2A 2S	13 ARIS	W.Mar"chio	5/57 Keats-Salonica	H.Agüello	1 por 1 cpo. a Top Hat 56	I.Gorrais	57	447.878 en 1.795.980	1'50"1/5	S.I.n.	15/1/84
0S 3S 0L 1A	14 SADE	O.Addatti	5/57 Lefty-Sabinas	J.Zubiri	11 a 15 cpos. de Caciquero 56	O.Adatti	55	52.634 en 299.820	1'40"2/5	S.I.n.	5/7/84
0A 5S 1S 4A	15 EL FACENDERO	P.Garnica	5/57 El Verdadero-Falca	M.Encinas	8 a vs. cpos. de P.Tel 56	O.Ilarione	56	11.625 en 672.835	2'21"2/5	Arg.n.	1/7/84

Candid.: SEBA SOLO (1) — Enem.: Aris (13) — Sport: William Tell (5)

LLAVES: 1 — 1 Seba Solo, 9 Cien Copas; 2 — 2 Vueltabajo, 13 Aris; 3 — 3 Don Guri, 12 Choclon; 4 — 4 R'pevientos, 7 Roller, 14 Sade; 5 — 5 W.Tell, 11 Corondino, 15 El Facendero; 6 — 6 Cautivante, 8 Buen Gatero, 10 Ambiente

MUSICA DE FANDANGO ¡Y OLE!

CON NUESTRO CANDIDATO, "DEBUTO" LA CATEDRA EN LA REUNION DEL BOSQUE: $a 4,50

La cátedra comenzó en el Sur, más o menos como nuestra Selección de Fútbol ayer, en el Centenario. Mal parada en la cancha. Y así vimos cómo en la inicial rodó por el suelo la cabeza de la favorita Arduita, mientras Donzina se llevaba la victoria. Una después, en el premio Sarsaparrilla, en tanto Tirrena la veía cuadrada, apareció Vergonzosa y se quedó con todo. Recién en la tercera, y por mediación de nuestro candidato, El Fandango —y también del público—, se recompuso la cosa. El de Martínez, guapeando a más no poder le paró el carro a Apiolado en 1'41".

HIPODROMO DE LA PLATA

COMPETIDORES Y MONTAS PARA EL DOMINGO

1ª Carrera - 1.300 Mts. - A las 12.30
Pr. Erasmo
1 Capitán Hippy 57, J.Cisternas
2 King Chant 57, R.Pastor
3 El Primogénito 57, A.Rivero
4 Con Ten 57, F.Siniero
5 Barrio Chirlo 57, J.Cervantes
6 Carretero 57, R.Pereira
7 Contento 57, C.Vega
8 Antártico 57, H.Prieto
9 Jefazo Primero 57, O.Frávega
10 Con Velvet 57, X.X.
11 Grabador 57, C.Agüero
12 Navarrín 57, J.Juncosa
13 Rey Tango 57, V.Aguirre
14 Franco Ball 57, C.Arena

2ª Carrera - 1.400 Mts. - A las 13.10
Pr. Flavadeo
1 Chance Tel 57, L.Haedo
2. Pisena Eufemia 57, R.Espino
3 Laramie Belle 54, H.Prieto
4 Ancient Love 57, M.Cardozo
5 Diezmada 51, X.X.
6 Pensante 54, X.X.
6a)Pinta Brava 51, V.Sabín
7 Anacapri 54, R.Rodríguez
8 Picasu 57, X.X.
9 Socia Ball 54, C.Arena
10 Sadie 54, E.Nardi

3ª Carrera - 1.100 Mts. - A las 14
Pr. Malevaje
1 Gaucharra 57, O.Addati
2 Ruslia 57, J.Alzamora
3 Miss Sole 57, V.Sabín
4 Januita 57, P.Juri
5 Zubel Kay 57, O.Aguirre
6 Gaucha Hornera 57, A.Aguirre
7 Good Memories 57, J.Repiso
8 Karun Pub 57, J.Sosa
9 Andher Navideña 57, M.Planas
10 Reluna 57, J.Martínez
11 Mangaratiba 57, C.Alderete
12 Reina Silvia 57, J.Azamor
13 Sea Ling 57, P.Peralta
14 Sibilar 57, X.X.
15 Pacify 57, J.Torres

4ª Carrera - 1.300 Mts. - A las 14.45
Pr. Chesterton
1 Bello Trinal 57, R.Espino
2 Prepon 57, X.X.
3 Nicéforo 57, A.Aguirre
4 Faro Navideño 57, R.Fernández
5 Bar-el-Ghazal 57, O.Frávega
6 El Alud 57, G.Castro Rojas
7 How Quickly 57, L.Alzamora
8 Alero 57, A.F.Rivero
9 Porpoise 57, P.Armada
10 Mokan 57, C.Vega
11 Poraite 57, C.Agüero
12 Secretón 57, H.Prieto
13 Tanguero 57, J.Vaira
14 Niser 57, F.Sarmiento

5ª Carrera - 1.600 Mts. - A las 15.30
Pr. Clásico Isidoro Aramburu
1 Chocolate Gold 56, J.Burgois
2 Crazy Hippy 56, A.Rivero
3 Folio Navideño 56, O.Frávega
4 Bistro 56, V.Sabín
5 Tallipot 56, J.Corso
6 Scarletto 56, L.Triviño
7 Bejamín 56, R.Laitán
8 Verboy 56, M.Jaca
9 Con Puesto 56, I.Gorrais

6ª Carrera - 1.100 Mts. - A las 16.15
Pr. Urraca
1 Armita Trébol 57, J.Martínez
2 Ron y Mar 57, P.Juri
3 Gran Rose 57, H.Falcon
4 Chiruza Cruz 57, O.Pró
5 Zorra Real 57, X.X.
6 Angostura 57, R.Pastor
7 Boots Soraya 54, P.Armada
8 Doña Gente 57, M.Sandoval
9 Agivera 57, X.X.
10 Neureba 57, C.Arena
11 Gaslight 57, L.Alzamora
12 Misk Chaty 57, J.Burgois
13 Tipula 54, M.Cardozo
14 Una Lágrima 57, C.Cáceres
15 La Cascarita 57, F.Sineiro

7ª Carrera - 1.600 Mts. - A las 17
Pr.: Forraje
1 Budin 57, F.Pedrozo
2 Ruyaco 57, L.Falco
2aSilibeauty 57, A.Llanos
3 Fray Tenaz 57, P.Juri
4 Dr.Amarilla 55, XX
5 Veloz Bravo 57, XX
6 Bequelince 57, O.Pro
6aPanelo 57, O.Aguirre
7 Bul Sun 57, R.Pastor
8 Duillo 55, XX
9 Barquinho 57, A.Sandoval
9aSoberano-Ri 57, J.Martínez
10 Paper Body 57, D.Hernández
11 Duke Gold 57, M.Gómez
12 Lykia 57, O.González
13 Sartorius 57, J.Leske
14 Sin Foco 57, M.Gómez
15 F.Quemado 57, L.Haedo

8a. Carrera - 1.100 Mts. - A las 17.55
Pr.: Nice Smile
1 Camel 57, XX
2 Sabatina 57, R.Rodríguez
3 Entretenida 57, R.Ramallo
4 Choriplay 57, R.Comas
5 Yamary 57, O.Frávega
6 Bironcita 57, A.Aguirre
7 Crown 57, R.Díaz
8 Dancing Star 57, J.Martínez
9 Ah la Mazor'ra 57, L.Alza'ra
10 Pink Beauty 57, A.Llanos
11 Disparada Quick 57, XX
12 Negrita Brava 57, D.Orcellet
13 Sin Penas 57, V.Sánchez
14 Vergonzosa 57, M.Sandoval
15 Native Love 57, M.Gómez

9a. Carrera - 1.100 Mts. - A las 18.45
Pr.: Zorzal Real
1 Figonera 56, R.Comas
2 Seda 56, R.Rodríguez.
3 Packerilla 56, F.Sineiro
4 Hipea 56, H.Prieto
5 Zahara Pap 56, R.Zapata
6 Crazy Pan 56, L.Haedo
7 Flying Cloud 56, P.Armada
8 La Esclavita 56, R.Pastor
9 Cap Merci 56, H.Prieto
10 Reina Nuestra 56, H.Tocci
11 Maravilla Real 56, L.Al'ra
12 Rechina 56, O.Frávega
13 Sexi-Fraulein 56, R.Zapata
14 Vengatera 56, M.Sandoval
15 Pingona 56, C.San''tti

10a. Carrera - 1.100 Mts. - A las 19.35
Pr.: Fleurette
1 Cross-Taqui 56, XX
2 La Muralla 56, A.Sandoval
3 Fontain 56, C.Arena
4 Ernestina 56, R.Pastor
5 Telemora 56, O.Frávega
6 Crecida 56, R.Ba'ccomo
7 Crota Soñadora 56, R.Rodríguez
8 Fac-Diagonal 56, R.Cruz
9 Achevip 56, V.Aguirre
10 La Hydra 56, J.Mansilla
11 Flambee 56, C.San''tti
12 Kalcel 56, J.Burgois
13 Mula Pan 56, H.Ereñu
14 Rain Queeny 56, L.Alzamora
15 Frau Beneficiante 56, V.Sabín

11a. Carrera - 1.500 Mts. - A las 20.25
Pr.: Lujo
1 Cichy 53, C.Ramírez
2 Little Body 51, M.Cardozo
3 Hongay 52, C.Arena
4 Charlo Jus 55, XX
4aHibersol 51, J.Godoy
5 Whiz Kid 51, XX
6 Bárbaro Tel 54, R.Díaz
7 Con Snow 57, C.San'tti
8 El Sonido 51, A.Ferreras
8aViggam 58, XX
9 Ansioso 51, S.Criado
9aTegumento 51, J.Mansilla
10 Kruger 56, M.Escagües
11 Fachin Jus 53, W.Vera
11aMozo Bacán 56, XX
12 Kalula 56, H.Prieto
13 Marabu Red 54, R.Barrueco
14 Sikus 51, J.Azamor
15 Januario 51, R.Fernández
15aMotichampo 53, XX

12a. Carrera - 1.200 Mts. - A las 21.15
Pr.: Marignan
1 Climena 57, M.Escagües
2 Red Prel 57, J.Vaira
3 Lombardía 57, J.Martínez
4 Fahoma 57, R.Zapata
5 Tai Chispeando 57, XX
6 Cayó Guita 57, M.Sandoval
6aParabien 57, XX
7 De Canela 57, L.Alzamora
8 Ivoncita 57, R.Pastor
8aPilla de Poblet 57, P.Juri
9 A. Colombina 57, H.Falcón
10 Rascana 57, J.Corso
10aSueña Nena 57, M.Cardozo
11 Laeric 57, XX
12 Poetic Arrow 57, H.Prieto
13 Resaya 57, O.Frávega
14 Suna 57, P.Proboste
15 Mar y Tierra 57, J.Sosa

FRIGORIFO Y MATADERO CASTILLA S.A
EN COMUN CON FRIGORIFICO FRIGOBUR S.A
INAUGURA VENTAS DIRECTAS DE ESTANCIA
a abastecedores de carne y carniceros
medias reces, novillito, vaquillona, novillo, delanteros, corte francés y pechos.
JUEVES 19 de 6 a 12 y de 15 a 18 hs. EN:
VERGARA 174 - MORON

1ª Carrera — Premio POPINJAY — 1.100 Metros

CABALLO	JOCKEY	Nº	Gan.	a Gan.	a 2º	a 3º	Pag.
1 DONZINA 53, F.Sineiro		(3)	81026	8,10	5,90	3,80	— —
2 Halala 53, R.Cruz		(1)	36450		5,30	7,60	18,10
3 Brasa Roja 53, F.Calbo		(7)	12764			13,70	51,60
4 T.Eiffel 57, J.Cervantes		(11)	72.040				9,10
5 La Lírica 57, R.Pedernera		(9)	50093				13,10
6 Belleza Gold 55, O.Telechea		(8)	60744				10,80
7 Aritz Reina 57, M.Gómez		(6)	4905				134,50
8 Arduita 55, J.Paulé		(2)	156241				4,20
U La Rapsodia 53, L.Haedo		(4)	3847				171,50
TOTAL			478.110				

No corrieron: Fui Fly (5), S.R. Prova (10), Soy Norita (12) y Oliva (13).
APUESTA IMPERFECTA: 13-1/1-3. $a 135,75.
APUESTA TRIFECTA: 3-1-7, $a 2.320,25.
Ganada por: 2 cpos. la 3ª a 2½ cpos., la 4ª a pzo. la 5ª a hco. la 6ª a cza. Tiempo: 1' 8". 3/5. Cuidador: S.L. Bello. Caballeriza: Los Grillos. La ganadora es hija de: Pardallo y Donzica. Edad: 5 años.

2ª Carrera — Premio SARSAPARRILLA — 1.400 Metros

CABALLO	JOCKEY	Nº	Gan.	a Gan.	a 2º	a 3º	Pag.
1 VERG'OSA 57, M.Sa'oval		(11)	51355	13,00	5,90		— —
2 Sparkling 54, A.Llanos		(12)	59930		6,90		11,10
3 Tirrena 57, J.Cervantes		(10)	144969				4,60
4 Danae 53, O.Pró		(6)	48645				13,70
5 P.Diba 53, J.Martínez		(1)	142584				4,60
6 Ricke 57, C.Domínguez		(4)	22635				29,50
U Nat 55, O.Telechea		(5)	14589				214,60
TOTAL			870.997				

No corrieron: Betty (2), Maute (3), Juanca Wal (8), Retirado L. Guillone (7) y P. Quena (9).
APUESTA DOBLE: 3-11, $a 154,25
APUESTA EXACTA: 11-12, $a 170,25.
APUESTA TRIFECTA: 11-12-10, $a 559,50.
Ganada por: 2½ cpos., la 3ª a ½ pzo., la 4ª a 2 cpos., la 5ª a 4 cpos., la 6ª a pzo. Tiempo: 1' 28" 4/5. Cuidador: E.D. Degregorio. Caballeriza: Los Quebrados. La ganadora es hija de: Vervain y La Escandalosa. Edad: 6 años.

3ª Carrera — Premio GRIMSTON — 1.600 Metros

CABALLO	JOCKEY	Nº	Gan.	a Gan.	a 2º	a 3º	Pag.
1 EL FANDANGO 57, J.Borda		(3)	222640	4,50	3,20	2,40	— —
2 Apiolado 55, M.Cardozo		(2)	82840		5,20	4,00	12,30
3 S. Quality 51, R.Rodríguez		(13)	141759			3,10	7,10
4 Carrasco 57, A.D'Aponte		(10)	1765				577,00
5 B. Paso 57, J.Corso		(8)	3900				261,30
6 M. Tatoo 54, J.Azamor		(14)	141260				7,20
7 Yuquery 53, C.Ibarba		(7)	29720				34,20
8 F. Martín 57, M.Gómez		(1)	33350				30,50
9 Estoqueo 57, H.Blanco		(5)	39730				25,60
10 Fray Maxi 55, V.Aguirre		(11)	6195				164,50
11 Guicara 53, S.Giménez		(4)	2310				441,20
12 S. Stakes 55, R.Pastor		(6)	15440				65,40
U Julio Cross 53, L.Acuña		(15)	1785				571,00
TOTAL			738600				

No corrieron: Cartipeado (9) y K. Mosc (12).
APUESTA DOBLE (11-2): $a 102,75.
APUESTA IMPERFECTA (3-2): $a 44,25.
APUESTA TRIFECTA (3-2-13): $a 375,00.
Ganada por 1 cab., el 3º a 4 cpos., el 4º a ½ cpo., el 5º a ½ cpo., el 6º a 1½ cpo. Tiempo: 1'41". Cuidador: H. Martínez. Caballeriza: Agazapado. El ganador es hijo de Cipol y Castañuela. Edad: 4 años.

CANDIDATO DE CRONICA

4ª Carrera — Premio MAXIN — 1.100 Metros

CABALLO	JOCKEY	Nº	Gan.	a Gan.	a 2º	a 3º	Pag.
1 BUKARA 53, S.Tieri		(7)	332161	3,60	2,80	2,60	— —
2 Miss Flores 55, R.Pastor		(4)	98629		5,20	3,20	12,40
3 B. Alegre 53, L.Tocci		(8)	148970			2,90	8,20
4 Lucencia 53, C.Arena		(9)	13856				88,50
5 Dinástica 57, J.San'val		(3)	93656				13,50
6 Ña Candela 53, O.Pró		(13)	126700				9,60
7 Arduina 53, L.Haedo		(2)	17767				71,40
8 Ranville 53, C.Ibarba		(10)	54632				22,40
U Barr'tada 55, J.Tocci		(6)	3397				361,20
TOTAL			889168				

No corrieron: La Frágil (1), S. Light (11), Rondie (12) y G. Carla (5).
APUESTA DOBLE: (3-7), $a 34,50.
APUESTA IMPERFECTA: (7-4/4-7), $a 46,25.
APUESTA TRIFECTA: (7-4-8), $a 209,00.
Ganada por: 1 cpo., el 3º a pzo., el 4º a ½ cpo., el 5º a 2 cpos. y el 6º a cza. Tiempo: 1'8"3/5. Cuidador: M. Moyano. Caballeriza: P. Guasi. La ganadora es hija de: F. King y B. Cameo. Edad: 6 años.

SEMINARISTA BRIOSO

Bastante reducida la actividad en la arena sanisidrense. Pese a que se habilitaron las dos canchas, no hubo muchos ensayos, de acuerdo al parte que dieron a conocer (Tercera, normal)

SEMINARISTA, J.Romero, 700 en 42" con 11"4/5 de final, de los 1.700 a los 1.000; BRIO TUNE, H.Calcagno, 1.100 en 1'8"3/5 con 12"2/5 de final; BOLD GALLEY, O.Mansilla, 500 en 30"; HABLADURIA, E.Cisterna, 800 en 51"3/5 de los 1.000 a los 200. **(Cuarta, normal)**

EL PROFESOR, A.Vella, 800 cómodo en 50"3/5 con buen final; FULL OF SUN, J.Martino a la par de un compañero, C.Lezcano, 700 en 43"3/5, juntos pero mejor el primero.

PROVINCIA

(Sorteo de anoche)

1º	491	11º	787
2º	813	12º	874
3º	871	13º	970
4º	709	14º	731
5º	119	15º	958
6º	867	16º	274
7º	130	17º	744
8º	633	18º	775
9º	776	19º	057
10º	372	20º	603

QUINIELA

(Sorteo de anoche)

1º	177	11º	988
2º	292	12º	894
3º	503	13º	429
4º	219	14º	613
5º	223	15º	626
6º	658	16º	406
7º	854	17º	309
8º	725	18º	614
9º	686	19º	944
10º	665	20º	565

EL GLOBO DE LA SUERTE

HOY: LOTERIA DE SALTA - 10 PREMIOS - 22 HS.
HOY: LOTERIA PROVINCIAL - 20 PREMIOS - 22.30 HS.
HOY: QUINIELA NACIONAL - 20 PREMIOS - 23 HS.

MAÑANA: LOT. PROVINCIAL - 20 PREMIOS - 22.30 HS.

Atrasados a la grande			Demorados a los premios		
Centena	Decena	Unidad			
5	1	5	27	04	54
41 s	37 s	31 s	23 s	19 s	16 s

FAVORITOS: Grande 09-20-36. Premios 59-75-94

Ambos demorados a la grande			El dato de CRONICA		
07	25	38	41	63	85

MAÑANA: LOT. NACIONAL - 20 PREMIOS - 23 HS.

Atrasados a la grande			Demorados a los premios		
Centena	Decena	Unidad			
5	7	1	56	80	92
20 s	23 s	18 s	29 s	24 s	22 s

FAVORITOS: Grande 10-23-46. Premios 29-78-41

Ambos demorados a la grande			El dato de CRONICA		
03	18	29	67	71	90

LOTERIA DE CORDOBA

(Sorteo de anoche)

1º	con	$a	2.800.000	36825	6º con $a	4.000	8297
2º	"	"	280.000	34326	7º " "	4.000	9617
3º	"	"	130.000	4603	8º " "	4.000	37180
4º	"	"	80.000	22369	9º " "	4.000	39554
5º	"	"	60.000	36805	10º " "	4.000	40138

5ª Carrera 1.400 Mts.

HIPODROMO DE LA PLATA

MARCADOR		A GANADOR	A 2º	A 3º
1º	7	5,00	3,40	3,30
2º	2		12,10	5,80
3º	9			6,00
4º	12			

A Ganador	APUESTA DOBLE	1er. Placé	2do. Placé
20,50			

EXACTA	TRIFECTA
238,75	1.648,25

1 L.Luciana 56, H.Prieto
2 Caravantina 56, O.Aguirre
3 Irlandesiga 56, J.Burgois
4 Many Body 56, H.Tocci
5 La Kiss 56, C.Cáceres
6 C.Ball 56, C.Labeque
7 Infesta 56, L.Alzamora
8 Convenga 56, O.frávega
9 Mad. Alice 56, A.Llanos
10 Principona 56, J.Cervantes
11 Reja Tel 56, R.Pastor
12 Peluquera 56, A.Giannino

Pasó el Martes

Las autoridades del hipódromo Argentino dispusieron posponer la conferencia de prensa para explicar el funcionamiento y la colocación de las nuevas máquinas. Iba a ser el lunes pero ante la realización de la reunión hípica en el escenario norteño, se pospuso para el martes. Allí, los periodistas podrán ponerse al tanto sobre las ventajas del nuevo complejo "venta - pago".

● HAY MAS INFORMACIONES

● Diez pensionistas del stud "Santa María de Luján" que revistaban a las órdenes de Eduardo Ferro, pasaron al cuidado de **Jorge R. Figueras.** Ya andan movilizándose por la arena norteña esperando el momento de salir "a matar"...

● **Havildar,** uno de los buenos potrillos del año volverá a la actividad en el clásico "Miguel Cané". Pasó el mal rato de su discreto papel último y de los problemas de salud

VUELVE EL PERUANO

Empezará el 30 en Canal 2; Ganará 870.000 Pesos Mensuales

El lunes 30, a las 23, **Hugo Guerrero Marthineitz** volverá a estar en contacto con el público televidente. Será a través del Canal 2, con sede en La Plata y planta transmisora en la localidad bonaerense de Florencio Varela. El popular "Peruano Parlanchín" retorna así a la televisión, de la que se alejara el 31 de mayo pasado, día en que se difundió la última emisión de su programa "A solas", por Canal 9, privatizado pocos días antes.

Por su labor en el canal platense Guerrero Marthineitz cobrará **870.000 pesos argentinos por mes, indexados de acuerdo con el costo de vida.** El contrato pertinente se firmó en la tarde de ayer.

* * *

"NO HUBO ENOJOS" El animador y locutor puntualizó, con referencia a su alejamiento de la teleemisora que ahora dirige Alejandro Romay, que **"no hubo enojos; simplemente no me llamaron más".** Como prueba de esto recalcó que próximamente se presentará en "Sábados de la bondad", que se emite por dicho canal.

En lo que respecta al ciclo que comienza en Canal 2, saldrá al aire de lunes a viernes a partir de las 23. Tendrá una duración de una hora y media y, según se estipuló en el contrato, habrá solo tres cortes publicitarios. No se anunció cuál será el título, pero sí se supo que será muy similar al anterior "A solas", incluyendo parecidos decorados. La producción estará a cargo de los hijos de Guerrero Marthineitz, y la dirección, la tendrá César Paternostro.

Debido a la distancia entre el lugar de residencia del conductor —la metrópoli— y los estudios de Canal 2, los primeros programas se grabarán en un estudio privado llamado "Woody".

LA "VEDETTE" DE SAURA

MADRID, 19 (EFE).— La película "Los zancos", del cineasta Carlos Saura, será la "vedette" del cine español en el próximo Festival Internacional de Cine de Venecia.

"La soledad, yo creo que es el asunto central de arranque de 'Los zancos'", dijo el actor principal, Fernando Fernán Gómez.

Por su parte, Saura afirma que "cuando pensé en esta película, pensé inmediatamente en Fernando. Es más, si Fernando no hubiera intervenido, probablemente yo no habría hecho esta película".

El productor del filme, Emiliano Pietra, hace un resumen de "Los zancos": "Un profesor universitario ya maduro (Fernando Fernán Gómez) ha abandonado la ciudad y sus clases, y se va a vivir a un pueblecito. Allí, su soledad y depresión lo empujan al suicidio. Sin embargo..."

"Sin embargo, dice, cuando está a punto de volar su casa, una joven vecina lo detiene.

SUS CARTAS ESTAN ECHADAS

◊	♠	◊	♡	♣	◊	♠	♣	◊	♡	♠	♣
S	R	O	E	C	R	E	A	P	T	C	M
♣	♡	♠	♡	♠	♣	♡	♠	♣	♠	♡	♠	♣
B	A	I	P	I	O	A	I	B	F	I	M
♡	♣	◊	♠	◊	♣	◊	♡	♣	◊	♡	♠
A	P	R	R	E	O	S	V	R	A	O	A
♣	♡	♠	♣	♠	♠	♠	♠	◊	♠	♡	♣
T	R	S	S	D	A	E	I	N	N	B	A
♡	♣	◊	♠	♠	◊	♠	◊	♣	◊	♣	♠
L	N	A	E	E	M	R	O	T	R	E	O

En estos 60 naipes se encuentra encerrado un mensaje para usted. Acaso se trata de un augurio o de una advertencia que no deberá desestimar. Para dar con el mensaje que corresponda al lector, éste debe proceder de la siguen manera: si su nacimiento se ha registrado entre los días 5 y 11 (no importa el mes) elegirá PICAS; si e ha producido entre los días 12 y 19 TREBOL; si lo fue entre los días 20 y 27, DIAMANTE, y finalmente, si su advenimiento al mundo aconteció entre los días 28 y 4, su palo será CORAZONES. Una por su orden leyéndolas de izquierda a derecha, las letras que llevan las cartas correspondientes a la fecha en que nació y escríbalas. Así obtendrá el mensaje.

TAORMINA: LARGARON

TAORMINA, Italia, 19 (UPI).— El 15º Festival Internacional Cinematográfico de Taormina, dedicado a las obras primeras y virtuales mirador de lo que ocurre en el "cine joven" de todo el mundo, se inició ayer.

La muestra terminará el 28 de este mes premiando a las tres mejores películas con los "Cariddi" de oro, plata y bronce y a los mejores intérpretes con las tres "Máscaras de polifemo".

Participan en la manifestación 13 películas provenientes de Canadá, Finlandia, Francia, Alemania Occidental, Gran Bretaña, Italia, Nueva Zelandia, Polonia, España, Estados Unidos, Unión Soviética, Suecia y Hungría.

Además de las películas en concurso, serán presentadas otras 11 huéspedes de la "sección informativa", de particular interés cultural.

El festival, organizado por la Junta Comunal y por el Ministerio de Cultura y Espectáculos, forma parte de las manifestaciones veraniegas de esta ciudad de la costa siciliana.

"Las películas que presentamos no son solamente de tipo cultural", dijo el responsable de la reseña, Guglielmo Biraghi, "sino también de evasión, tristes y alegres".

La primera semana estará dedicada al cine norteamericano.

Estarán presentes muchos actores, incluido el actor - cantante norteamericano Harry Belafonte y sus bailarines de "Breakdance" protagonistas de la película "Beat Street", que cerrará la muestra estadounidense.

Las otras películas norteamericanas son "Splash", de Ron Howard; "Romancing The Stone", de Robert Zemecris; "The bounty", de Roger Donaldon; "Reckless", de James Foley y "Puerple hearts" de Sidney Furie.

Estas películas servirán de introducción al verdadero festival, en el que se nota la ausencia del cine italiano.

"Los directivos italianos", dijo Biraghi, "prefieren esperar el Festival de Venecia a fines de agosto para presentar sus obras".

GASSMAN COPO BARCELONA

BARCELONA, España, 19 (EFE).— El actor italiano Vittorio Gassman fue ovacionado efusivamente por los espectadores españoles en la primera de sus "veladas", presentadas en el Teatro Griego de Montjuic de Barcelona (noreste español).

Un fragmento de "Informe para una academia" de Kafka, otro de "Kean", de Alejandro Dumas, en versión de Jean Paul Sartre, y otro de "El hombre de la flor de la boca", de Pirandello, forman la primera parte del espectáculo.

En la segunda, figuran "Las picardías del teatro", de Luciano Godingolo, en la que también se van mezclando fragmentos de obras de Shakespeare y Goldoni, e incluso experiencias propias dentro del mundo del teatro.

Durante la representación, Gassman lleva todo el peso interpretativo con la colaboración de su hija Paola, y de uno de los actores de "La Bottiga teatrale di firenze", Ninno Prester, que se encarga de darle réplica en determinados momentos.

Las ovaciones para el actor se fueron sucediendo a lo largo de toda la velada, para alcanzar su punto culminante al finalizar el programa, cuando todo el público en pie logró que Gassman reapareciese cuatro veces en escena para recitar un poema sobre la muerte, de Boris Vian.

HOY sensacional estreno!
SARMIENTO-CALLAO
ATLAS BELGRANO
GRAN NORTE

FLORES
CUYO
ODEON
EL PLATA
25 DE MAYO
SAN MARTIN (Avellaneda)
PALACIO DEL CINE (Lanús)
REX (Lanús)
GRAN LOMAS (L. de Zamora)
SAN MARTIN (Burzaco)
GRAN ADROGUE (Adrogue)
CERVANTES (Quilmes)
BELGRANO (Ramos Mejía)
GRAN REX (Haedo)
OCEAN (Morón)
GRAN ITUZAINGO (Ituzaingo)
GRAN MERLO (Merlo)
ITALIANO (Moreno)
MARTIN GUEMES (Tablada)
PLAZA (San Martín)
GRAL. URQUIZA (Caseros)
MAJESTIC (Villa Ballester)
HELIOS (El Palomar)
GRAN PACIFICO (Bella Vista)
AVENIDA (Vte. López)
ATLANTIC (Olivos)
SAN ISIDRO (San Isidro)
GRAN VIRREYES (Virreyes)
HISPANO (San Fernando)
DELTA (Tigre)
SUPER (Boulogne)
REGINA (Munro)
AMERICA (Mar del Plata)
SAN CARLOS (Junín)

AUTOCINE PANAMERICANO
OCEAN (Bahía Blanca)
ALFA (Tandil)
COLON (Punta Alta)
GRAN REX (Córdoba)
OCEAN (Río Cuarto)
LAVALLE (Mendoza)
RENACIMIENTO (S. Juan)
ROMA (Santa Fe)
25 de MAYO (Tucumán)
REX (Tucumán)
A.B.C. (Jujuy)

MARAVILLOSO el Circo Rodas del mundo
SABADO - DOMINGO y FERIADO
3 FUNCIONES 15 - 18 - 21 HS.
Gral. PAZ y GAONA - LINIERS
VACACIONES DE INVIERNO
Lunes a Viernes 15 y 17[15]
MARAVILLOSO el Circo Rodas del mundo

DOS IDOLOS FRENTE A FRENTE

Dentro de los estrenos de hoy, y tal como informamos en lugar aparte, se encuentra "Mingo y Aníbal, dos pelotazos en contra", primera producción que reúne en el plano protagónico a dos figuras cuya popularidades indiscutible. Se trata de Juan Carlos Altavista y Juan Carlos Calabró, que comparten las desopilantes aventuras del filme con Susana Traverso, Naanim Timoyco, Beatriz Taibo, Rubén Green, Pablo Palitos, Julio López, Anaclara Altavista, Eddie Pequenino, Miguel Cherutti, Pablo Tejada y Carlos Isse, bajo la dirección de Enrique Cahen Salaberry y según libro de Cacho Vilar (libretista de Calabró en TV) y Roberto Peregrino Salcedo (libretista de Altavista en radio).

Los "gags" cómicos se suceden en forma prácticamente ininterrumpida con singular eficacia, lo que caracteriza la trama y le da a su enfoque, de tipo policial, una visión particularmente cómica. Mingo y Aníbal, los protagonistas, son igualmente ordinarios. No obstante, el primero no pretender ser más de lo que es, en tanto que el segundo padece de alucinados sueños de grandeza, siempre en pos de la conquista femenina que al mismo tiempo le reditúe éxito social. Hay escenas de antología como una en la que ambos disputan una carrera con sus inverosímiles vehículos. Mingo, con su chatita "Santa Milonguita", un modelo del año 27; Aníbal, con su Topolino, más moderno pero igualmente lamentable en su lentitud.

También alcanza singulares matices una especie de "fiesta inolvidable", al estilo de la que fuera popularizada en la película del mismo nombre, protagonizado por Peter Sellers.

El filme se estrena hoy en los cines Sarmiento, Callao y Gran Norte.

USTED Y LOS ASTROS

ACUARIO
(21 de enero al 19 de febrero)
Altibajos en plan de trabajo, prudencia con superiores. En amor, encuentro esperado. Colabore con familiares.

PISCIS
(20 de febrero al 20 de marzo)
Buen día de trabajo, actividad provechosa. En amor, sepa esperar el momento. Apoyo de amigos en proyecto.

ARIES
(21 de marzo al 20 de abril)
Se confirma tareas, obre sin temor. En amor, no dé importancia a una discusión. Se aclara asunto familiar.

TAURO
(21 de abril al 22 de mayo)
Cambio o traslado en su trabajo, enfrente los hechos con fe. En amor, armonía y comprensión. Salud mejorando.

GEMINIS
(23 de mayo al 21 de junio)
Asunto de trabajo reclama su atención. En amor, todo marcha bien. Apoyo de amigo en asunto personal. Salud bien.

CANCER
(22 de junio al 21 de julio)
Colabore con compañeros en nuevas tareas. En amor, de usted depende una solución. No olvide a familiares.

LEO
(22 de julio al 21 de agosto)
Buena oportunidad en su trabajo, mantenga todo al día. En amor, se aclaran dudas. Se confirma plan familiar.

VIRGO
(22 de agosto al 22 de setiembre)
No tome decisión apresurada en asunto de trabajo. En amor, buenos momentos. Active proyecto en el hogar.

LIBRA
(23 de setiembre al 22 de octubre)
Noticia o encuentro lo ponen en vías de mejoras de trabajo. En amor, todo tiende a mejorar. Vigile la salud.

ESCORPIO
(23 de octubre al 21 de noviembre)
No se desanime ante aparente fracaso en plan de trabajo. En amor, gratos momentos. Se aleja preocupación de salud.

SAGITARIO
(22 de noviembre al 21 de diciembre)
Apoyo de superiores en nuevas tareas. En amor, cuidado con las discusiones. Evite discusión con familiares.

CAPRICORNIO
(22 de diciembre al 20 de enero)
Prudencia en plan de trabajo, posible inconveniente. En amor, de usted depende el éxito. Salud y azar mejoran.

ESTRENOS DE CINE PARA HOY

Son **cuatro** las películas que habrán de conocerse en el día de hoy. La única nacional es **"Mingo y Aníbal, dos pelotazos en contra"**, sobre la cual informamos en lugar aparte. Las tres restantes tienen un denominador común, que no las diferencia de la aludida producción local. Todas ellas son de tono reidero.

"EL TAXISTA": Una vez más Alberto Sordi tañe con éxito la cuerda de la sátira social. En este caso, por medio de una histoira cuyo nexo es el protagonista y su particular actividad, como conductor de taxi. Diversos personajes, desopilantes y conmovedores pero siempre auténticos, van desfilando a través de este filme, en el que Sordi tuvo también a su cargo la dirección y la autoría del libro. Lo secundan, en participación especial, Federico Fellini, Silvana Pampanini y el mismísimo Guilio Andreotti, primer ministro italiano.

"VACACIONES": Chevy Chase, que debutara en cine con una comedia tan exitosa como "Juego sucio" (junto a Goldie Hawn) tiene a su cargo el rol protagónico. A su lado, Beberly D'Angelo, Imogene Coca y Randy Quaid, además de John Candy y Eddie Bracken, en participaciones especiales.

"SOY O NO SOY": Mel Brooks y Anne Bancroft, marido y mujer en la vida real, asumen nuevamente los papeles protagónicos en esta película cuyo argumento gira en torno de un grupo de actores vocacionales polacos envueltos en las peripecias de la Segunda Guerra Mundial. Sus integrantes toman a su cargo la misión de contribuir a la resistencia de sus compatriotas frente a los nazis, para lo cual dejan de lado su profesión.

CAMILA

Karlovy Vary: Susú Pecoraro Premiada Como Mejor Actriz

PRAGA, 19 (ANSA).— La actriz argentina Susú Pecoraro obtuvo el premio a la mejor protagonista femenina por su participación en el filme "Camila", mientras que la película mexicana "El milusos" fue distinguida con uno de los dos premios especiales del jurado del 24° festival cinematográfico de Karlovy Vary (Checoslovaquia) que concluyó hoy.

El "Globo de cristal" (primer premio) fue concedido a "León Tolstoi", dirigido e interpretado por el soviético Serguei Gerasimov.

La argentina María Luisa Bemberg, directora de "Camila" recibió una mención especial. Otros premios fueron entregados a "Tiempo de coraje" dirigido por un grupo de miembros del "Sistema Radio Venceremos" de las guerrillas salvadoreñas y al filme peruano "Maruja en el infierno" dirigido por José Lombardi.

El segundo premio especial del jurado fue otorgado al filme Zanik Samoty Berhof del checoslovaco Jiri Svoboda.

Los mejores actores masculinos fueron el español Agustín González y el indio Om - Puri. El premio a la mejor dirección fue adjudicado a Sydney Lumet.

MURIO "LA VOZ DE DIOS"

PROVO, Estados Unidos, 19 (UPI).— Delos Jewkes, la voz de Dios en la galardonada película "Los diez mandamientos", de Cecil B. Demille, falleció tras un ataque cardíaco, a los 89 años.

Oriundo de Orangeville, Utah, Jewkes inició su carrera profesional en el espectáculo en 1925 cuando cantaba partes de bajo profundo en compañías de ópera.

Jewkes se mudó a California en 1927 para iniciar una carrera cinematográfica que incluyó trabajos en más de 300 películas, entre ellas todas las de Jeanette NacDonald y Nelson Eddy. Asimismo continuó actuando en todo el país en la escena del Vaudeville con el astro del oeste Hoot Gibson.

La presentación más reciente del cantante y actor fue el 11 de julio durante el 33 concierto anual de la Orquesta Filarmónica de Salt Lake.

PALABRAS CRUZADAS

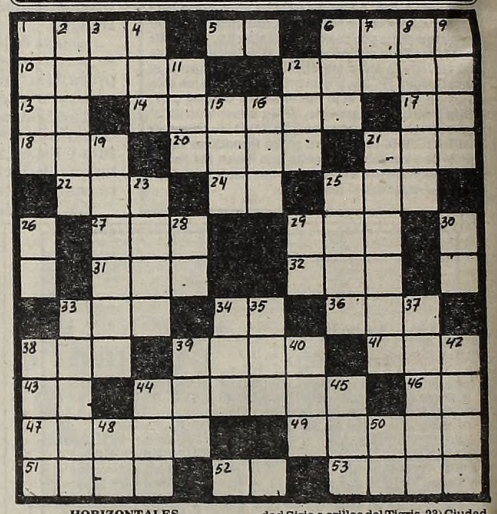

HORIZONTALES

1) Lugar en que una cosa está reconcentrada. 5) Afirmación. 6) Chaqueta. 10) Piedra preciosa. 12) Arbol cuyo fruto es la mora. 13) Nota musical. 14) Pasar al interior. 17) Consonante. 18) Del verbo orar. 20) Aretes. 21) Nave. 22) Dios en árabe. 24) Preposición inseparable. 25) Lirio. 27) Del verbo asar. 29) Prep. que indica falta, carencia. 31) Repetición. 32) De esta manera. 33) Yunque de los plateros. 34) Preposición inseparable. 36) Alga de frondas filamentosas. 38) Isla del Mar Egeo. 39) Fracción de terreno, ganado, etc. 41) Período de tiempo. 43) Punto de los dados. 44) Receloso. 46) Dirigirse. 47) Instrumento de madera que se usa para impulsar una embarcación. 49) Disputa. 51) Prov. de Argelia. 52) Símbolo del Sodio. 53) Sentir calor excesivo.

VERTICALES

1) Sitio en que actúan los tribunales. 2) Del verbo operar. 3) Símbolo del Calcio. 4) Baile andaluz. 6) hermana, religiosa. 7) Terminación verbal. 8) Apto de talento. 9) Aceite. 11) Indio de Tierra del Fuego. 12) Adverbio de cantidad. 15) Prefijo que significa tres. 16) Licor. 19) Der verbo alabar. 21) Antigua ciudad Siria a orillas del Tigris. 23) Ciudad de Italia. 25) Llano, sin asperezas. 26) Art. neutro. 28) Pronombre personal. 29) Sociedad Anónima. 30) Nota musical. 33) Competir, imponer. 34) Coliflor. 35) Autillo. 37) Seca. 38) Subido de precio. 39) Dat. del pron. pers. de 3ª persona. 40) Pronombre demostrativo. 42) Labrar la tierra con el arado. 44) Preposición. 45) Pato salvaje. 48) Apócope de mamá. 50) Del verbo ser.

(La solución mañana)

C	O	T	A		M	U	S		A	G	A	
A	I	R		T	I	F	O	N		R	E	
A	L	A	N	O	S		L	E	S	O	S	
		P	O	S		V		M	A	S		
A	R	O	S		S	I	L		L	O	A	
N	O	S		P	O	D	E	R		R	A	
O	N		C	O	N		Y	E	N		R	
N		V	O	Z				J	A	L		
	M	O	N	O	S		N	A	D	I	R	
R	O	T	O		A	S	A		A	M	O	
O	S	A		A	L	E	P	E		O	C	
L	A	R	A		E	T	A		A	N	A	

(Solución del problema anterior)

2ª SEMANA DE EXITO OCEAN - CAPITOL
GRAL. PAZ-RIVERA INDARTE-PALACIO DEL CINE
MAIPU (Avellaneda)-BRISTOL (Martínez)-CALIFORNIA (Béccar)
ATLAS (M. del Plata)-ARRAYANES (Bariloche)-GRAN PALACE (Córdoba)
GRAN REX (Rosario)-LUZ Y FUERZA (Sta. Fe)-ATLAS (Tucumán)
OPERA (Salta)-RENACIMIENTO (San Juan)

PARA REIRSE A 100 KILOMETROS POR HORA

EL TAXISTA
ALBERTO SORDI
CON LA PARTICIPACION DE
FEDERICO FELLINI, SILVANA PAMPANINI
GUION AGE-SCARPELLI
MUSICA PIERO PICCIONI
Sólo para mayores de 13 años
HOY ESTRENO
ALFA · GRAND SPLENDID
Y SIMULTANEOS

RECORTE

☆ GRATIS ☆
AL CIRCO YOVANOVICH
EN LA BOCA • ALMIRANTE BROWN AL 100
VALE UNA PLATEA MENOR

Recorte y presente este cupón y entre gratis al circo.
El mayor acompañante solo abonará $a 150.—
Lunes a viernes: 15 y 18 horas.
Sábados y domingos: 15, 18 y 20.30 horas.

GUIA DE CINES Y TEATROS ★ GUIA DE CINES Y TEATROS ★ GUIA DE CINES Y TEATROS

TEATROS

TEATRO COLON. 35-5414. JUEVES 19 a las 21: 11mo. Conc. del Ab. a 20 Noct. a cargo de la ORQ. FILARMONICA DE BS. AS. Dir. GABOR OTVOS. Conc. sinf.-coral: "ELIAS" operatorio en 2 horas de MENDELSSOHN BARTHOLDY. Solistas: GONZALEZ, ALPERYN, PROTSCHKA y EGEL. Coro de la Asoc. Wagneriana de Bs. As. Dir. A. RUSSO. Coro de Niños del T.Colón. Dir. V.SCIAMMARELLA. Sob. de Ab. (únic. loc. altas lat. y de pie) en vta. NOTA: el ensayo gral. se realizará el jueves 19 a las 10 (acceso gratuito). Boletería todos los días de 10 a 20 en Tucumán 1111.

★ **MUNICIPAL GRAL. SAN MARTIN. Corrientes 1530. 46-8611. —Sala Casacuberta.** Hoy las 21.30: "MEDIDA POR MEDIDA" de W. Shakespeare. Con A. Berdaxagar y A. Braga. Dir.: L. Yusem. Pl.: $a 40 (func. popular).
—Sala Cunill Cabanellas. Hoy a las 21.30: "CONTRA LA SEDUCCION", s/textos y canciones de Bertolt Brecht. Pl. $a 100.

★ **ALFIL. Corrientes 1753. 40-7575.** LUIS BRANDONI, MARTA BIANCHI y JULIO DE GRAZIA en
PAPI
de Carlos Gorostiza. Con Darío Grandinetti. Dir. Gral. David Stivel. Mar. a vier. a las 21.30. Sáb. a las 21 y 23. Dgos. a las 20.30.

★ **ASTRAL. Corrientes 1639. 46-5707/9964.** JORGE PORCEL y ALBERTO OLMEDO en
VUELVEN LOS GUAPOS
Con Naanim Timoyko, Mario Sapag y César Bertrand. Mar a dgos. a las 21 y 23.15. Sáb. trasn. 1.30.

★ **ATENEO. Paraguay 918. 311-2888.** Thelma Biral y María Rosa Gallo en "ADIOS, MAMA" de Marsha Norman. Dir.: Alejandra Boero. Mar. a sáb. a las 21.30. Domingos a las 19.

★ **BAMBALINAS. Chacabuco 927. 27-0819.** Hoy a las 21.30: "MUERTE ACCIDENTAL DE UN ANARQUISTA", de Darío Fo.

★ **BLANCA PODESTA. Corrientes 1283. 35-2592.** CARLOS ANDRES CALVO y RICARDO DARIN en
EXTRAÑA PAREJA
La obra de Neil Simon. Dir. Carlos Moreno. Miér. a vier. a las 21. Sáb. a las 21 y 23.15. Dgos. a las 17.45 y 20. S.r.

★ **BUENOS AIRES. Rodríguez Peña 407.** Cont. desde las 13. Sáb. desde las 15: "OSADIA Y SEXO I". A las 21 y 23.15: "OSADIA Y SEXO II" con los mejores desnudos. P.m.18. Sáb. trasn. 1.15.

★ **DEL GLOBO. M. T. de Alvear 1155. 393-8351.** ESTEBAN MELLINO en:
SALVEN A SEBASTIAN
Una comedia con profundo mensaje. Mart. a vier. a las 21. Sáb. a las 20 y 22.30. Dgos. a las 19.30.

★ **FENIX. Rivadavia 7802. 612-8858.** Arnaldo André y Luisa Kuliok en: "BLUE JEANS". Mar. a juev. a las 21. Vier. a las 20 y 22. Sáb. a las 20.30 y 22.30. Dgos. a las 17 y 20.

★ **FLORIDA. Florida 165. 30-5360.** Presenta: "CADA VEZ MAS". Con Moira Star y las Florida Sexy Chicas. Coreog. R. Campos. Cont. lun. a vier. de 13 a 22. Sáb. a las 18 a 1.30. P.m.18.

★ **LICEO. Rivadavia y Paraná. 38-4291.** CHINA ZORRILLA y CARLOS PERCIAVALLE en
DIARIO PRIVADO DE ADAN Y EVA
De Mark Twain. Mar. a juev. a las 21. Vier. a las 21 y 23. Sáb. a las 20, 22 y trasn. 0. Dgos. a las 18. S.r.

★ **LOLA MEMBRIVES. Corrientes 1280. 35-2108.** Sensacional presentación de:
NACHA GUEVARA
En "Aquí estoy". Mar. a vier. a las 21. Sáb. a las 20.30 y 23. Dgo. a las 20.

★ **LORANGE. Corrientes 1372. 45-7386.** DOMINGO 29 DESPEDIDA. VIRGINIA LAGO y gran elenco en:
LA PIAF
p.m.18. La obra de Pam Gems. Adapt.: R. Cossa. Mar. a vier. a las 21. Sáb. a las 22. Dgo. a las 20.30. Juev. popular.

★ **MAIPO. Esmeralda 443. 392-4882.** SUSANA GIMENEZ en:
LA MUJER DEL AÑO
Actuación especial de Arturo Puig. Con Aída Luz, Luz Kerz y Maurice Jouvet. Dir.: M. Morgan. Miér. a dgos. a las 21 y 23. Loc. en vta.

★ **METROPOLITAN 1. Corrientes 1343. 40-0816.** Beatriz Taibo y Gianni Lunadei en
ENTRETELONES
La obra de M. Frayn. Gran elenco. Dir. A. Herold. Mar. a vier. a las 21.30. Sáb. a las 20.30 y 23. Dgos. a las 18.30 y 21.

★ **NACIONAL CERVANTES. Libertad 815. 45-4224. Juev. a sáb. a las 18. Dgos. a las 22.30: "DES TIEMPO" de E. Griffero. Juev. a sáb. a las 19.45. Dgos. a las 17.30: "PRINCIPE AZUL" de E. Griffero. Mar a sáb. a las 21.30. Dgos. a la 19: "EL CAMPO" de G. Gambaro. Pl.: $a 150.**

★ **OLIMPIA. Sarmiento 777. 40-2678.** La obra de Paul Zindel: "EL EFECTO DE LOS RAYOS GAMMA SOBRE LAS CALENDULAS". Dir. Carlos Rivas. Juev. y vier. a las 21.30. Sáb. a las 22. Dgos. a las 21. Juev. pop.

★ **PARADISE. Corrientes 827.** Cont. de lunes a domingos de 20 a 4: HOT STRIP: "DESNUD... EN PARADISE". Con las mujeres más excitantes de Buenos Aires. P.m.18.

★ **PREMIER. Corrientes 1565. 46-2113.** Sergio Velasco Ferrero, Luisa Albinoni, Rolo Puente y María Rosa Fugazot en:
EL CHAMPAN LAS PONE MIMOSAS
Con A. Brodsky, A. González, G. Reynal y elenco. Dir. Gral. G. Sofovich. Mar. a dgos. a las 21 y 23. Sáb. tras. 1.

★ **REGINA. Av. Santa Fe 1235. 44-5470.** José María Vilches en: "...DON-DE MADURA EL LIMONERO", de Antonio Machado. Mar. a juev. a las 21.30. Vier. a las 22. Sáb. a las 21 y 23. Dgos. a las 18 y 20.

★ **TABARIS. Corrientes 831. 392-8509.** MORIA CASAN, JAVIER PORTALES, CARMEN BARBIERI y MARIO SANCHEZ en
LA PATOTA REVISTERA
Con: Mario Castiglione, "Dúo Contrapeso" y gran elenco. Libro y dir. gral. Hugo Sofovich. Mar. a dgos. a las 21 y 23. Sáb. trasn. 1.30.

INFANTILES

★ **PTE. ALVEAR. Corrientes 1659. 46-6076.** Mar. a dgos. a las 16: "SALTIMBANQUIS". Fábula musical para chicos y grandes. Loc. Pl.: $a 60.

★ **GRAL. SAN MARTIN. Corrientes 1530. 46-8611.—Sala M. Coronado.** Hoy a las 15.30: "LA BELLA Y LA BESTIA", de A. Bufano por el Grupo de Titiriteros del TMGSM. Pl. $a 60. Men. $a 40.
—Sala Casacuberta. Sáb. a dgos. a las 15.30 y 17: "PATRAÑAS" de M. Camarano y A. Oliveros. Dir. M. Camarano. Pl. $a 60. Men. $a 40.

★ **ASTRAL. Corrientes 1639. 46-5707/9964.** Diariamente a las 15 y 17: "MARGARITO CIRCO", con Margarito Tereré y La Pandilla y Mónica Núñez Cortés. Deslumbrante comedia musical.

★ **ATENEO. Paraguay 918. 311-2888.** El éxito de la TV ahora en teatro "PELITO". Todos los días a las 15 y 17.

★ **BLANCA PODESTA. Corrientes 1283. 35-2592.** Todos los días a las 15 y 17: "VACACIONES EN TELEJUEGOS", con Cecile, Alfonso y Tuerquita.

★ **DEL GLOBO. M. T. de Alvear 1155. 393-8351.** Esteban Mellino presenta: "DON PANCHO DE LA SALCHICHA". Mar. a vier. a las 16.30. Sáb. y dgos. a las 15 y 17.

★ **LOLA MEMBRIVES. Corrientes 1280. 35-2108.** Diariamente a las 15 y 17. Sáb. a las 16 y 18: "CAROZO Y NARIZOTA". Sensacional espectáculo infantil.

★ **LORANGE. Corrientes 1372. 45-7386.** Roberto Catarineu y Andrea Tenuta en: "NARICES". Libro y dir. Hugo Midón. Todos los días a las 15 y 17.

★ **MAIPO. Esmeralda 443. 392-4882.** El nuevo espectáculo del Maipo: Las Trillizas de Oro en "LA REVISTA DE LAS TRILLIZAS". Todos los días a las 15 y 17.

★ **METROPOLITAN 1. Corrientes 1343. 40-0816.** El espectáculo más premiado llega al teatro: "APRENDIJUEGOS". Dir. H. Pressa. Todos los días a las 15 y 17. Dgos. a las 15 y 16.30. Lunes descanso.

★ **N. CERVANTES. Libertad 815. 45-4224.** Todos los días a las 14: Títeres: "DIVERTITERES". Diariamente a las 15.30: "LAS VALIJAS DE ULISES". Pl. $a 50. Lunes descanso.

★ **OLIMPIA. Sarmiento 777. 40-2678.** Lun. a dgos. a las 15.30: "PESCADORES DE CARAMELO". Lun. a dgos. a las 18: "EL PRINCIPE QUE PERDIO LA RISA".

★ **PREMIER. Corrientes 1565. 46-2113.** Show musical infantil: "CRISTINA LEMERCIER CON TODOS LOS CHICOS". Diariamente a las 16 y 18.

★ **REGINA. Sta. Fe. 1235. 44-5470.** Todos los días a las 15 y 17: Elvira Romei en: "POCHOCLO". Comedia musical.

★ **TABARIS. Corrientes 831. 392-8509.** Brillante comedia musical infantil. Lorena Paola en "EL VIAJE MAGICO DE LORENA PAOLA". Todos los días a las 15.30 y 17.30.

VARIEDADES

★ **LUNA PARK. Corrientes 99. 311-1990/5100. 312-2135/2538.** Presenta desde el 6 de julio, como siempre, siempre distinto, en VACACIONES DE INVIERNO:
CIRCO DE MOSCU
Lunes a viernes a las 17 y 20.30. Sábados a las 15, 18.30 y 22. Domigos a las 15.30 y 19.30. Loe. dde. $a 150. Men. $a 100. Loc. en vta. de 10 a 20 hasta con 7 días de antic.

★ **CIRCO YOVANOVICH. Alte. Brown al 100. (Frente Hospital Argerich). Boca.** El espectáculo más grande de Bs. As. Atracciones internacionales. Lun. a vier. a las 15 y 18. Sáb y dgos. a las 15, 18 y 20.30.

★ **CIRCO BAHUKEN SHOW. Fte. Est. Constitución.** El show de animales y fieras jamás visto. Lun. a vier. a las 15 y 18. Sáb. y dgo. a las 15, 18 y 20.30.

★ **CIRCO RODAS. Gaona y Gra. Paz. Liniers.** Maravilloso circo del mundo. Lunes a viernes a las 15 y 17.15. Sábados y domingos a las 15, 18 y 21.

CINES

★ **A.B.C. Esmeralda 506. 392-9506.** Cont. de 10 a 2. En vivo un increíble show con las sexy girls más jóvenes y hermosas de Buenos Aires. Los filmes prohibidos. Estrictamente P.m.18.

★ **ADAN 1. Corrientes 959. 393-6115.** A las 13.10, 15.10, 17.10, 19.10, 21.10 y 23.10:
PORKY'S
P.m.18. La comedia más picaresca de todos los tiempos. Sábado trasnoche: 1.

★ **ADAN 2. Corrientes 959. 393-6115.** A las 13.35, 15.50, 18.5, 20.20 y 22.40:
LA TRAVIATA
S.r. Con Teresa Stratas y Plácido Domingo. Dir. Franco Zeffirelli. Sábado trasnoche: 1.

★ **ALFA. Lavalle 842. 392-1114.** A las 13.5, 15.20, 17.45, 20.20 y 22.55:
EL TAXISTA
P.m.13. Con Alberto Sordi, Federico Fellini y Silvana Pampanini. A las 13, 15.15, 17.30, 20 y 22.35: Notic. Sáb. trasn.

★ **ALFIL. Corrientes 1753. 40-7575.** A las 13.45, 15.20, 16.55 y 18.30:
ANTEOJITO Y ANTIFAZ
Mil intentos y un invento. Noche: Ver Cartelera de Teatros.

★ **AMBASSADOR. Lavalle 777. 392-9700.** A las 13, 15, 17, 19, 21 y 23:
SALVESE QUIEN PUEDA
S.r. Con J. Porcel y A. Olmedo. A las 14.40, 16.40, 18.40, 20.40 y 22.40: Notic. Sáb. trasn. 1.

★ **AMERICA. Callao 1057. 41-3818.** A las 13.35, 15.55, 18.20, 20.45 y 23.10:
SOY O NO SOY
S.r. Con Mel Brooks y Anne Bancroft. Dir.: Alan Johnson. A las 13.20, 15.35, 17.55, 20.20 y 22.45: Notic. Sáb. trasn.: 1.20.

★ **ARIZONA. Lavalle 727. 392-6967.** Continuado 13.5, 16.30, 19.55, 23.20 y sáb. trasn. 1:
DECAMERON PROHIBIDISIMO
Cont. 14.40, 18.5 y 21.30: VACACIONES ARDIENTES. P.m.18.

★ **ATLAS. Lavalle 869. 392-1936.** A las 13.10, 15.40, 18.10, 20.40 y 23.10: Camila. P.m.13.

★ **ATLAS RECOLETA. Guido 1952. 801-2006.** A las 15.25, 17.20, 19.10, 21.5 y 23: Zelig. S.r.

★ **AVENIDA. Avda. de Mayo 675.** Cont. 11, 14.20, 17.40 y 21: Manhattan; 12.30, 16, 19.20 y 22.30: Un blanco de 4 estrellas. P.m.18.

★ **BIARRITZ. Suipacha 482. 392-0356.** A las 13, 14.55, 16.50, 19, 21.5 y 23.25: Class. P.m.18.

★ **BROADWAY. Corrientes 1155. 35-2345.** A las 13.40, 15.55, 18.15, 20.40 y 23:
SOY O NO SOY
S.r. Con Mel Brooks y Anne Bancroft. A las 15.35, 17.55, 20.20 y 22.40: Notic. sáb. trasn. 1.20.

★ **CALLAO. Callao 27. 40-1898.** A las 14.15, 16.25, 18.40, 21 y 23.10: Dos pelotazos en contra. S.r.

★ **CAPITOL. Santa Fe 1848. 44-2379.** A las 14, 16.15, 18.30, 20.50 y 23.10: Los locos de Cannoball. S.r.

★ **CERVANTES. Belgrano 1820. 38-2698.** Cont. 15, 19 y 23: Pasajeros de una pesadilla; 17 y 21: Plata dulce. P.m.18.

★ **CINEMATECA ARGENTINA. Sarmiento 2255. 48-2170.** Hoy a las 18, 20.30 y 23: "El toro salvaje" de Martin Scorsese. Con Robert de Niro. P.m.18

★ **CINEMA UNO. Suipacha 460. 392-1112.** A las 13.00, 14.55, 16.50, 18.55, 21.5 y 23.15:
PASAJEROS DE UNA PESADILLA
P.m.18. Con Federico Luppi y Alicia Bruzzo. A las 14.45, 16.40, 18.35, 20.45 y 22.55: Notic. Sáb. trasn. 1.30.

★ **CONCORDE. Lavalle 925. 35-1850.** A las 13.5, 15.5, 17.5, 19.5, 21.10 y 23.20:
LA JAULA DE LAS LOCAS
P.m.18. Con Ugo Tognazzi y Michele Serrault. A las 14.55, 16.55, 18.55, 20.50 y 23.5: Notic. Sáb. trasn. 1.15.

★ **COSMOS 70. Corrientes 2046. 49-0862.** Cont. 13.50, 15.15, 16.40 y 18: LA REINA DE LAS NIEVES. S.r. A las 19.30, 21.20 y 23.10: SIN TESTIGOS. S.r. Un filme magistral de Nikita Mijalkov.

★ **ELECTRIC. Lavalle 836. 392-1846.** Cont. desde las 13: VICIOS ARDIENTES; EMANUELLE ESCLAVA DE LA CORRUPCION. P.m.18. Sáb. trasn.

★ **EMPIRE. H. Yrigoyen 1934. 47-8770.** A las 14, 18.15 y 22.40: EL BEBE DE ROSEMARY: 16.10 y 20.35: EL INQUILINO. P.m. 18. Festival ROMAN POLANSKI.

★ **GAUMONT. Rivadavia 1635. 40-3050.** A las 14.50, 17.30, 20.10 y 22.50: Esto es cinerama S.r.

★ **GRAN REX. Corrientes 857. 392-8000. A las 12.50, 14.45, 16.45, 18.50, 21 y 23.15:**
TAL PARA CUAL
S.r. Con Olivia Newton-John y John Travolta. Dir. John Herzfeld. A las 14.30, 16.30, 18.30, 20.40 y 22.50: Notic. Sáb. trasn. 1.30. En breve: Breakdance.

★ **GRAND SPLENDID. Santa Fe 1860. 44-0808.** A las 13, 15.10, 17.45, 20.25, 23 y sáb. trasn.: 1.30:
EL TAXISTA
P.m.13. Interpretada y dirigida por Alberto Sordi. A las 17.20, 20 y 22.35: Notic.

★ **GRAN VICTORIA. Av. de Mayo 882. 34-1493.** Cont. dde. las 8: "Las noches sexuales de Drácula"; "Ardiente y pecadora"; "La preferida de la clase". P.m. 18.

★ **IGUAZU. Lavalle 940. 393-9931.** A las 13.10, 15.40, 18.10, 20.35 y23:
INDIANA JONES
Y EL TEMPLO DE LA PERDICION
Con H. Ford y K. Capshaw. Dir. S. Spielberg. P.m.13. A las 15.20, 17.50, 20.15 y 22.40: Notic. Sáb. trasn. 1.30.

★ **LARA. Av. de Mayo 1225. 38-6966.** A las 12.45, 16, 19.15 y 22.30: Halcones de la noche; 14.20, 17.35 y 20.50: Dos pícaros con suerte al ataque.

★ **LEOPOLDO LUGONES. Corrientes 1530. 46-8611.** A las 15, 17, 19, 21 y 23: "Puchito campeón". Dir.: Bo Widerberg. Con Johan Bergman. Pl.: $a 30. S.r.

★ **LIBERTADOR. Corrientes 1334.** A las 13.15, 15.40, 18.20, 20.40 y 23:
INDIANA JONES
Y EL TEMPLO DE LA PERDICION
P.m.13. Con H. Ford y K. Capshaw. Dir. S. Spielberg. A las 15.20, 18.10, 20.20 y 22.50: Notic. Sáb. trasn. 1.20.

★ **LOIRE. Corrientes 1524. 49-1900.** A las 13, 14.55, 16.50, 19, 21.10 y 23.20:
LA JAULA DE LAS LOCAS
P.m.18. Ugo Tognazzi y Michel Serrault. A las 14.45, 16.40, 18.45, 20.55 y 23.5: Notic. Sáb. trasn. 1.15.

★ **LORCA. Corrientes 1428. 40-5017.** A las 13, 14.50, 16.50, 18.55, 21.5 y 23.15:
LOS AVENTUREROS DEL FIN DEL MUNDO
S.r. Con Tom Selleck. A las 16.50, 18.55, 21.5 y 22.55: Notic. Sáb. trasn. 1.20: "HEAVY METAL".

★ **LORENA. Corrientes 1551. 46-7501.** A las 13.25, 15.15, 17.10, 19.15, 21.20 y 23.25:
EN RETIRADA
P.m. 18. Con Rodolfo Ranni y Julio de Grazia. A las 15, 16.50, 18.55, 21 y 23: Notic. Sáb. trasn.: 1.10.

★ **LOS ANGELES 1. Corrientes 1770. 40-3742/45-2405.** A las 13, 14.35, 16.10, 17.45, 19.20, 20.55 y 22.30:
LA CENICIENTA
S.r. Hablada en castellano. 14.25, 16, 17.35, 19.10, 20.45 y 22.20: Notic.

★ **LOS ANGELES 2. Corrientes 1770. 40-3742.** A las 13, 14.45, 16.25, 18.5, 19.45, 21.25 y 23:
BLANCANIEVES
Y LOS 7 ENANOS
S.r. Hablada en castellano. A las 14.40, 16.20, 18, 19.40, 21.20 y 22.55: Notic.

★ **LOSUAR. Corrientes 1743. 40-6100.** A las 13.20, 15.20, 17.15, 19.10, 21.10 y 23.10:
ARNOLD Y EL SUPERAGENTE 86
S.r. Con Gary Coleman y Don Adams. A las 15, 17, 18.50, 20.50 y 22.50: Notic. Sáb. trasn.: 1.30: LAS DANESAS DEL PLACER.

★ **LUXOR. Lavalle 669. 392-3893.** A las 13.30, 15.25, 17.25, 19.15, 21.10 y 23.15:
ARNOLD Y EL SUPERAGENTE 86
S.r. Con Gary Coleman y Don Adams. A las 13.10, 15,5, 17, 18.50, 20.45 y 22.50: Notic. Sáb. trasn. 1.30: Las danesas del placer.

★ **MAXI 1. Carlos Pellegrini 657. 35-8822.** A las 13.15, 15.45, 18.15, 20.45 y 23.15:
SAHARA
S.r. Con Brooke Shields y Lambert Wilson. Música; Ennio Morricone. A las 15.25, 17.55, 20.25 y 23: Notic. Sáb. trasn. 1.30.

★ **MAXI 2. Carlos Pellegrini 657. 35-8822.** A las 14.20, 18 y 21.50:
FANNY Y ALEXANDER
P.m.13. Dir. Ingmar Bergman. Ganadora de 4 OSCAR. A las 14, 17.40 y 21.30: Notic. Sáb. trasn. 1.

★ **METROPOLITAN 2. Corrientes 1343. 40-1064.** A las 13.30, 15.25 y 17.15:
LA RATONCITA VALIENTE
S.r. Hablada en castellano. A las 19.10, 22.20 y sáb. trasn. 1.15:
CARACORTADA
P.m.18. Con Al Pacino. Un filme de Brian de Palma. A las 13.15, 15.5, 16.55, 18.50 y 22: Notic.

★ **MONUMENTAL. Lavalle 780. 393-8865.** A las 13, 15, 17, 19, 21 y 23.15:
EN RETIRADA
P.m.18. Con Rodolfo Ranni, Julio De Grazia, Gerardo Sofovich. Dir. Juan C. Desanzo. 14.45, 16.45, 18.45, 20.45 y 22.50: Notic. Sáb. trasn. 1.15.

★ **MULTICINE. Galería Corrientes Angosta. Corrientes 753. Lavalle 750. 393-6478.** Cont. desde las 8 hasta las 7.40. P.m.18. $a 1.000, con derecho a ver las 10 películas. Sala 1: EL AMOR A TRAVES DE LOS SIGLOS, PLACERES DEL SEXO. Sala 2: PUERCO MUNDO INFAME, EL MUCHACHO NORMAL. Sala 3: LOS SEDUCTORES, AMORES ENTRE EXTRAÑOS. Sala 4: INOCENTE PERO NO MUCHO, TRES EN EL DESVAN. Sala 5: LA REENCARNACION DE PETER PROUD, LOS SECRETOS DE LA VIDA SEXUAL DEL HOMBRE Y LA MUJER.

★ **NORMANDIE. Lavalle 861. 392-1000.** A las 13, 15, 17, 19, 21 y 23.10: Bingo Bongo. S.r.

★ **OCEAN. Lavalle 739. 392-1515.** A las 13, 15, 17, 19.5, 21.10 y 23.15: Los locos del Cannoball. S.r.

★ **OPERA. Corrientes 860. 35-1335.** A las 13, 14.50, 16.55, 19, 21.5, 23.10 y sáb. trasn. 1:
VACACIONES
S.r. Con Chavy Chase. Un filme de Harold Ramis. A las 14.40, 16.35, 18.40, 20.45 y 22.50: Notic.

★ **PARAMOUNT. Lavalle 845. 392-9999.** A las 13.5, 15.5, 17.5, 19.5, 21.10 y 23.20:
EL MARGINAL
P.m.13. Con Jean Paul Belmondo. 14.50, 16.50, 18.50, 20.50 y 22.55: Notic. Sáb. trasn. 1.30.

★ **PARIS. Lavalle 769. 392-2016.** Cont. 13, 16.20, 19.45, 23.10 y sáb. trasn. 1.20: LOS AVENTUREROS DEL FIN DEL MUNDO; 14.45, 18.10 y 21.35: MAS LOCO QUE UN PLUMERO. S.r.

★ **PLAZA. Corrientes 939. 392-7577.** A las 13.40, 15.30, 17.20, 19.15, 21.10 y 23.10: Zelig. S.r.

★ **PETIT PREMIER. Corrientes 1565. 46-2113.** A las 16, 17.30, 19, 20.30, 22 y 23.30: En video, pantalla de 2,60 x 2:
MICHAEL JACKSON
S.r. Versión completa de THRILLER y su último recital. Sáb. trasn. a la 1.

★ **SANTA FE 1. Santa Fe 1947. 44-8980.** A las 13,15, 15.10, 17.10, 19.15, 21.20 y 23.25:
VACACIONES
S.r. Con Chavy Chase. A las 13.5, 15, 16.55, 18.55, 21 y 23.5: Notic. Sáb. trasn.: 1.25.

★ **SANTA FE 2. Santa Fe 1947. 44-8980.** A las 13.45, 16.5, 18.25, 20.45 y 23.5:
INDIANA JONES
Y EL TEMPLO DE LA PERDICION
P.m.13. Dir. Steven Spielberg. A las 13.30, 15.50, 18.10, 20.30 y 22.50: Notic. Sáb. trasn. 1.25.

★ **SARMIENTO. Lavalle 852. 392-3338.** A las 12.50, 15.10. 17.10, 19.10, 21.10 y 23.15: Dos pelotazos en contra. S.r.

★ **SELECT LAVALLE. Lavalle 921. 35-0235.** A las 13.15, 14,45, 16.15 y 17.45: LA RATONCITA VALIENTE (hablada en castellano). S.r. 19.15 y 22.15: CARACORTADA. P.m.18. Sáb. trasn. 1.30: PINK FLOYD.

★ **STUDIO. Santa Fe 2541. 821-5845.** A las 14.25, 16.35, 18.45, 20.55 y 23.5: MAS ALLA DE LAS JUSTICIA. P.m.18. A las 14.10, 16.20, 18.30, 20.40 y 22.50: Notic. Sáb. trasn. 1.

★ **SUIPACHA. Suipacha 442. 392-1195.** A las 13, 15.30, 18, 20.30 y 22.50: EL REGRESO DEL JEDI. S.r. Sáb. trasn. 1.10: Muros ardientes.

ALMAGRO

★ **BIOGRAFO UNO. Corrientes 4636.** A las 14.55, 18.45 y 22.35: Notic.; 15.10, 19 y 22.50: Los aventureros del fin del mundo; 17.5 y 20.55: Más loco que un plumero.

★ **PALACIO DEL CINE. Rivadavia 3636. 982-4818.** Cont. 14.30 18.30 y 22.30: Los locos del Cannoball; 16.15 y 20.15: Flahs Gordon. Notic. S.r.

★ **ROCA. Rivadavia 3753. 812-1517.** Cont. Tarde: El cristal encantado; La ratoncita valiente. S.r. Noche: La jaula de las locas; Extrañas relaciones. P.m. 18. Sáb. trasn.

BELGRANO

★ **CABILDO. Av. Cabildo 2347. 784-3852.** Cont. dde. las 14.30: Notic. Tal para cual. S.r. Sáb. trasn.

★ **FANTASY. Cabildo 685. 771-0686.** Cont. 13.50, 15.35, 17.20 y 19.5: La cenicienta (func. matinales) S.r. 20.50 y 23: Educando a Rita. P.m. 14. Sáb. trasn.: 1.15: All that jazz.

★ **G. SAVOY. Cabildo 2829. 781-6500.** Cont. 15.5, 17.40, 20.15 y 22.50: El taxista; 14.40, 17.15, 19.50 y 22.25; Notic. P.m.13. Sáb. trasn. 1.20.

★ **LIDO. Av. Cabildo 3241. 701-2996.** Cont. dde. las 14.30: Dumbo; El Señor Sapo; Travesuras de una bruja. S.r.

★ **MIGNON. Juramento 2433. 784-3899.** Cont. 14.20, 16.30, 18.40, 20.50 y 23: Los aventureros del fin del mundo; Notic. S.r. Sáb. trasn. 1.

BOEDO

★ **CUYO. Boedo 858. 97-6975.** Cont. 14, 17, 20.10 y 23.20: Sálvese quien pueda; 15.30, 18.30 y 21.40: Los extraterrestres. S.r. Sáb. trasn. 1.15.

★ **GRAN SAN JUAN. San Juan 3246. 97-4293.** Cont. dde. las 14.30: Sexualmente hablando; Porky's. P.m.18.

★ **LOS ANDES. Boedo 777. 97-4233.** Cont. dde. las 14: La cenicienta; Cupido motorizado. S.r.

★ **N. PALACE. San Juan 2461. 941-1723.** Cont. 14.20 y 17.45: Arnold y el Superagente '86; 15.55 y 19.25: Dos alegres aventureros. S.r. Noche: El desquite; En retirada. P.m. 18. Sáb. trasn.

CABALLITO

★ **CABALLITO. V. Martínez 62. 431-0052.** Cont. 15 y 18: La isla del tesoro; 16.40: El conejo Ricky y el lobo Rocky.S.r.

★ **MORENO. Rivadavia 5050. 90-4303.** Cont. 13.45, 17 y 20.30: Arnold y el superagente 86; 15.15, 18.30 y 22.10: Dos alegres aventureros. S.r.

COLEGIALES

★ **ARGOS. F. Lacroze 3455. 854-0673.** Cont. Tarde: Arnold y el Superagente '86. S.r. Noche: En retirada. P.m. 18. Notic. sáb. trasn.

FLORES

★ **CONTINENTAL. Carabobo 945. 631-2218.** Cont. desde las 14.50: Bingo Bongo; El as de los ases. S.r. Sáb. trasn.: 0.10.

★ **FENIX. Rivadavia 7802. 612-8858.** Cont. Tarde: La ratoncita valiente; El cristal encantado. S.r. Noche: ver información en Teatros.

★ **GRAN RIVADAVIA. Rivadavia 8636. 69-1356.** Cont. desde las 14.30: Tom y Jerry; Notic.; Tiburón III. S.r.

★ **GRAND PRIX. Gaona 3263. 59-2551.** Cont. 14, 17.15 y 20.20: La cenicienta; 15.25 y 18.40; Cupido motorizado. S.r. 21.50 y 23.10: El despertar del sexo. P.m. 18.

★ **LOPE DE VEGA. Lope de Vega 1744. 567-4343.** Cont. 15.15, 17.10 y 19: Arnold y el Superagente '86; Los 3 chiflados. S.r. 21 y 22.45: En retirada. P.m.18.

★ **PUEYRREDON. Av. Rivadavia 6871. 612-0389.** Cont. 14, 16.15, 18.30, 20.45 y 23: Indiana Jones y el templo de la perdición; Notic. P.m. 13. Sáb. trasn.: 1.10.

★ **SAN JOSE. Rivadavia 7350. 611-5989.** Cont. desde las 14: Decamerón prohibidísimo; La svástica en el vientre. P.m.18.

★ **SAN MARTIN. Av. Rivadavia 7060. 612-5416.** Cont. desde las 13.30: El puño de la serpiente; Cabalgata infernal. P.m. 14. Sáb. trasn.

LINIERS

★ **GRAN LINIERS. Avda. Gral. Paz. 44.** Cont. 14, 16.10, 18.20, 20.15 y 22.50: Indiana Jones y el Templo de la perdición. P.m.13. Sáb. trasn.: En retirada.

★ **GRAN ODEON. Montiel 160. 641-7673.** Cont. 15.50, 19.30 y 23.10: Dos pelotazos en contra; 14, 17.40 y 21.20: Diablito de barrio. S.r.

★ **MARTIN FIERRO. Avda. Gral. Paz 47.** Cont. 14.30, 17.10, 19.40 y 22.20: El taxista; Notic. P.m. 13.

MATADEROS

★ **ALBERDI. Juan B. Alberdi 6169. 68-0496.** Cont. dde. las 14.20: La cenicienta; Popeye. S.r.

★ **EL PLATA. J. B. Alberdi 5751. 68-1118.** Cont. dde. las 14.40: Los extraterrestres; Sálvese quien pueda.S.r.

★ **GRAN LUGANO. Murguiondo 4062. 601-3457.** Cont. dde. las 14.30: Notic. Sálvese quien pueda; Los extraterrestres. S.r.

NORTE

★ **ATALAYA. Av. Córdoba 4633. 773-0700.** Cont. dde. las 14.40: Los extraterrestres; Sálvese quien pueda. S.r. Sáb. trasn.

★ **RIALTO. Cordoba 4287. 86-8764.** Cont. 14.40, 18.20 y 22: Los aventureros del fin del mundo; 16.30 y 20.10: Megaforce; Notic. S.r.

ONCE

★ **LORIA. Rivadavia 3058. 87-1436.** Cont. 16.10, 19.35 y 23: Pasajeros de una pesadilla; 14.30, 17.55 y 21.20: No habrá más penas ni olvido. P.m.18.

★ **MAJESTIC. Pueyrredón 230. 87-9636.** Cont. 16, 19.40 y 23.20: Muros ardientes; 14, 17.35 y 21.20: Amadas y violentadas. P.m.18.

VILLA DEL PARQUE

★ **BERNASCONI. M. Sastre 3195. 50-6462.** Cont. dde. las 14.40: Dos pelotazos en contra; La colimba no es la guerra. S.r.

★ **PARQUE. Cuenca 3250. 50-4448.** Cont. desde las 14.30: Notic.; La cenicienta; Popeye. S.r.

VILLA DEVOTO

★ **ACONCAGUA. Av. Gral. Mosconi 3260. 571-5208.** Cont. desde las 14.30: Notic.; Flashdance; Octopussy 007 S.r.

★ **EUROCINE. N. York 3330. 50-1443.** Cont. 15, 18.55 y 22.50: Tal para cual; 16.55 y 20.50: Como caído del cielo. S.r.

VILLA URQUIZA

★ **25 DE MAYO. Triunvirato 4438. 51-1859.** Cont. dde. las 14: Sálvese quien pueda; Los extraterrestres. P.m. 13

★ **GRAN URQUIZA. Bauness 2506. 51-2135.** Cont. dde. las 14.40: El desquite; En retirada. P.m. 18. Sáb. trasn.

GRAN BUENOS AIRES

★ **AVELLANEDA. Colonial. 201-7097.** Vacaciones ardientes; El crucero del placer; Secretos inconfesables de una azafata. P.m.18.
—Gral. Roca. 201-7928. El exterminador; 3 hombres para matar; El espía más peligroso del mundo.
—Maipú. Los locos de Cannonball; Superman. S.r.
—Mitre. 201-6249. La patagonia rebelde; Pasajeros de una pesadilla. P.m.18.
—San Martín. 201-0441. Dos pelotazos en contra; Gran valor en la Facultad de Medicina. S.r.

★ **BELLA VISTA. Gran Pacífico.** Dos pelotazos en contra; Diablito de barrio. S.r.

★ **CASEROS. Paramount.** Arnold y el Superagente '86; El gato con botas alrededor del mundo.

★ **CIUDAD DE SAN MIGUEL. Mayo.** Tarde: La cenicienta; Popeye. S.r.
—San Miguel. Matinal: Arnold y el superagente 86; El gato con botas alrededor del mundo. S.r. Tarde y noche: Los aventureros del fin del mundo; El que no corre, vuela. S.r.

★ **CIUDADELA. Nvo. Ciudadela. 653-5914.** Pasajeros de una pesadilla; Los caballeros de la cama redonda. P.m.18.

★ **EL PALOMAR. Helios.** Dos pelotazos en contra; Diablito de barrio. S.r.

★ **LA TABLADA. Martín Güemes. 652-3055.** Dos pelotazos en contra; Gran valor en la Facultad de Medicina.

★ **LOMAS DE ZAMORA. Avenida. 244-2200.** Los aventureros del fin del mundo; El que no corre vuela. S.r.
—Coliseo. El marginal; El as. P.m. 13.
—Español. 243-0381. Tarde: Sálvese quien pueda; Los fierecillos se divierten. S.r. Noche: Pasajeros de una pesadilla; Abierto día y noche. P.m. 18.
—Gran Lomas 244-4988. Dos pelotazos en contra; Gran valor en la Facultad de Medicina. S.r.

★ **MORON. Achaval. 629-9164.** Arnold y el Superagente '86; El gato con botas en el Oeste. S.r.
—Morón. 629-5332. El templo de Shaolín; Tiburón III. S.r.

★ **QUILMES. Cervantes. 253-1234.** Dos pelotazos en contra; Gran valor en la Facultad de Medicina. Sr.
—Moderno. 253-0216. La jaula de las locas; Extrañas relaciones. P.m. 18.

★ **RAMOS MEJIA. Gran Belgrano. 648-1587.** Dos pelotazos en contra; Gran valor en la Facultad de Medicina.
—San Martín. 658-3261. Indiana Jones y el Templo de la perdición; Notic. P.m. 13.

★ **SAN MARTIN. Ateneo.** Arnold y el Superagente '86; El gato con botas alrededor del mundo. S.r.
—Gran Plaza. Dos pelotazos en contra, Gran valor en la Facultad de Medicina.

★ **VILLA BOSCH. Victor.** Tarde: La pequeña Lulú; Las aventuras del hombre araña. Noche: Pasajeros de una pesadilla. P.m.18.

★ **WILDE. Wilde.** Bingo Bongo; Nido de espías; El gato con botas. S.r

CRONICA, Edición de la Tarde. Registro de la Propiedad Intelectual Nº 188.180. Director: Ricardo Gangeme.
Redacción, Administración y Publicidad: Azopardo y Garay. Teléfonos: 361-1001/1051.

CLAMOR DE TRABAJADORES

Marcha de Salud Pública por Aumentos Salariales

Los trabajadores administrativos y profesionales de las instituciones dependientes de Salud Pública, nucleados en la Coordinadora del gremio, realizaron esta mañana una marcha y concentración frente a la sede ministerial en demanda de un aumento salarial.

Elevaron concomitantemente un petitorio con los reclamos sindicales al titular de esa cartera, doctor Aldo Neri. Se prevé por otra parte que hoy sobre la hora 17, los delegados gremiales mantendrán una audiencia con el director de Programación Operativa de la Secretaría de Seguridad Social para obtener una respuesta al petitorio presentado el 31 de mayo pasado.

En esta jornada concluirá el paro por 48 horas dispuesto por los trabajadores de la salud, incluidos los de los hospitales. El cese de actividades se viene cumpliendo con una efectividad del 95 por ciento y con permanencia en los lugares de trabajo, medida que paralizó totalmente la actividad en los hospitales Rivadavia, Borda, Moyano y los institutos Lagleyze, de Rehabilitación del Lisiado, de Odontología y de Farmacología, entre otros.

Se informó por otra parte que la semana próxima se efectuará un plenario nacional de la Asociación de Trabajadores del Estado (ATE) a efectos de evaluar el conflicto, consignándose asimismo, que podrían extenderse las medidas de fuerza a todo el país. Por su parte la Coordinadora reafirmó en un comunicado que las medidas gremiales asumidas se vienen cumpliendo como parte de un plan de lucha por justas reivindicaciones. Los trabajadores de la salud reclaman un adicional por riesgo equivalente al 20 por ciento de la categoría 2 para todo el personal y la inclusión de los administrativos en el pago de la bonificación. Reclaman asimismo que se incrementen en 3.200 el adicional contemplado por el código 118 de la administración de Salud Pública.

Con respecto al paro, la Coordinadora informó que en las dos jornadas el mismo fue acatado en forma total, atendiéndose únicamente en los servicios de guardia y de emergencia.

Cabe destacar que podría determinarse en el correr de las próximas horas la adopción de otras medidas coercitivas, en virtud de que hasta el momento no se ha dado respuesta satisfactoria a los reclamos de los trabajadores, cuyo petitorio central es una recomposición salarial de 21.000 pesos argentinos.

DISPUTAN JUECES POR CONTRABANDO

Una cuestión de competencia respecto a si debía intervenir un juez federal o un juez en lo penal económico planteó el hallazgo de un contrabando seguido de hurto de 5.400 películas, registrado en el puerto de Buenos Aires.

La Sala II de la Cámara en lo Penal Económico hizo prevalecer la existencia de un contrabando en el suceso para resolver que sea el juez de ese fuero Aristóbulo M. Araoz de Lamadrid para que se haga cargo de las actuaciones.

Se informó que unos 5.400 rollos de película fotográfica virgen ingresaron al puerto y se encontraban sin los papeles correspondientes para el pago de la Aduana por lo que se presumió que se trataba de un contrabando.

Asimismo se constató que parte de ese cargamento había sido sustraído o robado por lo que se pensó en un primer momento en dar intervención a un juez federal por haber ocurrido los hechos en jurisdicción federal.

No obstante ello se consideró competente al juez en lo penal económico porque se sostuvo que el delito principal y evidente es el contrabando.

La Sala II destacó que la mercadería no había abandonado el puerto por lo que todo hace presumir que se trata de un contrabando que deber ser investigado por el juez.

UNO DE LOS DE "MENUDO" DICE QUE NO USO DROGAS

SAN JUAN, Puerto Rico, 19 (UPI).— El cantante juvenil y ex integrante del grupo Menudo, René Farrait, dijo a su regreso de la República Domincana que la polémica surgida allá en torno a su persona se debió a un malentendido y negó que fuera arrestado y posteriormente exonerado por poseer marihuana.

René, como se lo conoce en el ambiente artístico, así como su representante en Puerto Rico, el promotor Angelo Medina, su representante en la República Dominicana, César Suárez, y el abogado dominicano Hitler Fatule Chahin, afirmaron en todo momento que lo acontecido fue "una metida de pata" de la policía dominicana.

De acuerdo a un comunicado entregado a la prensa al inicio de la conferencia, la policía dominicana, al no reconocer en la foto de su pasaporte al popular cantante, le retiró de la fila normal en la Aduana a su llegada el miércoles al mediodía al aeropuerto de Santo Domingo, para pedirle explicaciones sobre ésto y sobre los sellos de diferentes países en el pasaporte.

Según la versión de Farrait, mientras todo esto ocurría en la aduana, millares de jovencitas fanáticas del rocquero gritaban su nombre solicitando la presencia de su ídolo en la recepción, lo que hizo que la policía dominicana le reconociera y procediera a dejarlo ir a su hotel acompañado de Suárez.

"En todo momento yo estuve ajeno de todo lo que estaba sucediendo", dijo el cantante. "En ningún momento me dijeron de qué se me estaba acusando. Yo me enteré el jueves por la noche de lo que pasaba".

Negó que en algún momento hubiese sido arrestado y conducido a alguna corte, y relató que luego de aproximadamente una hora con los agentes policiales discutiendo el problema del pasaporte, lo dejaron ir con los representantes de Fama Records a su hotel donde permaneció "tranquilo y ajeno a todo".

Al preguntársele si realmente le habían sido incautados dos cigarrillos de marihuana, según informó un tal coronel Rijos, oficial de prensa de la comandancia de la policía dominicana, René lo negó rotundamente, añadiendo que "si fuera así, no estaría yo ahora aquí".

Tanto Farrait como Medina delegaron en todo momento en sus abogados los detalles legales sobre el incidente.

GASTOS DE COMIDA SON REMUNERACION

El juez de Trabajo, Isaac Kurkis declaró que un reintegro por gastos de comida que se otorgó al personal de la empresa Nacional de Telecomunicaciones por resolución 695 del año 1977 debe ser considerada como integrante de la remuneración y en consecuencia computarse para la determinación de las horas extras, vacaciones, aguinaldos, etcétera.

Kurkis se pronunció en una demanda promovida por el operario Luis Angel Acosta quien reclamó porque esos gastos de comida no se indexaron como el resto del sueldo ni se los tenía en cuenta para las horas extraordinarias, los días de enfermedad o ausencias justificadas, el aguinaldo, el premio por productividad, la antigüedad y otro plus, por desempeñarse en el Centro de Computación.

El juez Kurkis también se pronunció sobre la ley 21.297, según la cual sólo se pueden reclamar los derechos hasta con dos años de anterioridad y sostuvo que esa norma dictada por el gobierno militar no se mantiene sino que adquirió plena vigencia la que regía a la época del gobierno democrático, que era de cuatro años.

En lo que respecta al reclamo originario sobre ese suplemento por gastos de comida el magistrado aceptó que debe integrarse al salario a todos los efectos que otorga el artículo 103 de la Ley de Contrato de Trabajo.

EL TIEMPO

MINIMA: A las 8.25 horas

6°3

MAXIMA: 9°6 a las 16 hs. Humedad: 76%. Sensación térmica: 3°2. **Pronóstico:** Nublado con posibilidad de lloviznas y baja temperatura.

MURIO EL HERMANITO DE GINETTE REYNAL

La modelo y actriz Ginette Reynal se encuentra de duelo junto a su familia. En la víspera falleció su hermano menor, un niño de apenas ocho años de edad, como consecuencia de un accidente.

Si bien a causa del lamentable suceso no hubo oportunidad de dialogar con Ginette, la dramática circunstancia que vive tomó de inmediato estado público debido a la suspensión de las funciones que, a raíz de su ausencia, hubo en la sala teatral donde actúa, junto a Sergio Velasco Ferrero y Rolo Puente, con "El champán las pone mimosas".

● AGUSTIN LARA

MEXICO, DF, 19 (AFP).— La vida del compositor mexicano Agustín Lara, llamada popularmente "El flaco de oro" y "El músico-poeta", será llevada a la pantalla chica proximamente por una cadena privada de televisión en lo que se anuncia como una serie destinada al éxito.

Ya desde ahora los críticos mexicanos han dicho que "no será nada fácil acertar en la caracterización del personaje". Y es que Lara, autor de canciones como "Granada", "Madrid". "Noche de ronda" y tantísimas otras que son bien conocidas en todo el mundo e interpretadas, en diferentes arreglos por cantantes de todas las tesituras, no es un hueso fácil de roer.

- HAYDEE CONTRADICTORIA: NO DEJA LA CHONA
- "LIBER" ES SOLIDARIA Y NO LO CREEN
- BEBA BIDART DEFIENDE A CACHO FONTANA
- ELSA DANIEL: SU CARRERA YA NO LE INTERESA

Pese a que **hace algunas semanas** nos había manifestado que **se despediría** de su célebre personaje de La Chona, **surgido profesionalmente en 1967,** merced a idea de la directora Marta Reguera, Haydée Padilla, **la luppizada, volverá a emerger con dicha personificación.** El 11 del venidero mes iniciará periplo con libretos de Ramón Perelló (aparte su partenaire en el tablado) principiando con club de San Miguel. Seguirán por cuanto lugar se los conchabe. De esta manera **queda disipada la preocupación** de no volver a escuchar las clásicas "chonadas" con el **"Hétor"** y el **"mionca". ¡Glup!**

● MOTE INJUSTO

Enterada de **la aplicación de un mote** que **injustamente** le acreditaron o sea el de **"ahorrativa"**, la señora Libertad Lamarque **hace caso omiso de dicha adjudicación.** Es más, **tiene respuesta rápida** para contestar a quien le pregunte sobre el particular. Quienes se encargan de endosarle dicha predisposición **desconocen las tareas solidarias que en top secret realiza la diva máxima. ¡No hay que preocuparse!**

● GENERACION SIN AMOR

En la reunión celebrada para anunciar el retorno de **la botica ex angelical** se detectaron las presencias de Elsa Daniel, **la dulce,** y Patricia Shae, **la que no se calla** (ésta con visón y pelo largo, a causa de aplique). Doña Elsa comentaba a su interlocutora que **había pensado en despedirse de su carrera iniciada a los 14 años. "Salvo que encuentre un buen argumento no me interesa volver. Ahora voy a hacer esto con el gordo pero será pasajero",** dijo Doña Elsa, sabemos, se encuentra apaciguada por **consejos de un parasicólogo** quien le fijó metas en su modo de vida. **"Me predijeron hace mucho tiempo que me casaría en tres ocasiones. Hasta ahora lo hice dos veces. Soy parte de mi generación que no encontró su destino amoroso". Sin comentarios.**

● EX DEFENSORA

Otro de los **involucrados** en esa suerte de **"amarretismo"** farandulero no es otro que el animador Jorge "Cacho" Fontana, conocido en sus documentos como Norverto Palese, **su otro yo.** El **no ha respondido** a dicho cargo sino **su ex amor** la señora Beba Bidart quien manifestó que **"jamás conocí a Cacho bajo ese defecto".** Una pareja **(aunque sea ex)** conoce a alguien **mejor que cualquiera. ¿O no?**

● ANGELICAL Y TANGOLERA

En instalaciones de albergue tradicional de avenida Alvear que **está siendo prestamente remozado por el escenógrafo Mario Vanarelli con pintura, pisos nuevos y colocación de nuevas arañas,** tuvo lugar party para anunciar que a partir del día 31, y todos los martes **("los martes, orquideas",** como nos dijera el anfitrión) se presentará allí Bergara Leumann, **el botiquero.** El mismo, ataviado de negro (hasta el sombrero) y camisa roja, manifestó que **retornará con su botica** que inauguró **en el '66** y que tuvo dos reductos (uno en calle Lima hasta que lo tiró abajo la 9 de Julio y otra en calle Luis Sáenz Peña, cerca del Departamento de Policía). Elsa Daniel, Buddy McClucksey, **a la manera de su padre,** Don Dean, y varios tangoleros **(será una mezcla entre angelical y tanguera)** participarán del evento una vez a la semana. Habrá copas y se espera encontrar repercusión. **¡Hanoi!**

● TABLADOS...

● En concert del barrio de Almagro se sigue presentando (los viernes de madrugada) Graciela Pal, **la embarazosa.** Lo hace interpretando a autores tales como Serrat, Cortez, Walsh y Trelles. **Muy eclécticos.** ● **Anticipándose al tiempo,** Litto Nebbia presenta su **1992** lo cual no **deja de ser una ironía** del inspirado compositor de "Quien quiera oír que oiga". En dos horas de música el intérprete se desplaza cantoreando baladas al piano o bien ejecutando en guitarra. **¡Do, re, mi!** ● **Bajará de cartel** "Patrañas" pieza que **no contó con significación** en reducto de la comuna. Esto acaecerá el venidero domingo. Mientras tanto **se ensaya** "Los cuentos de Fray Mocho" con **el retorno teatrero de** María Cristina Laurenz (hoy aparece en la "tele" mediante "Buscavidas"), "Haciendo tiempo" y "El silico del alivio" (título provisorio) y reposición de "Esperando a Godot". **Muy heterogéneo.**

● ...Y MAS TABLADOS

● "La valija" estrenada por Héctor Alterio en **los años 60** y llevada al cine **en el '70** con Luis Sandrini **(en la ocasión hubo un lío porque se criticó la existencia de dos finales)** será repuesta por asociación bancaria. **¡Plim!** ● Manuel Espera, productor ejecutivo de "Tramposa" el telenovelón donde asoma **el nuevo matrimonio** formado por Pablo Alarcón y Mónica Vehil, dio a conocer en víspera "¿Quién, yo?", un vehículo teatrero original de Dalmiro Sáenz, **el impaciente. ¡Toc, toc!**

● DIVORCIO

La emisión del último episodio de "Compromiso" trajo el caso de **la infidelidad conyugal y la posterior separación.** Luisina Brando, **la comunicativa,** vivió el mismo estilo de personaje que **le tocó desafiar en la vida real** (ostenta **dos divorcios,** el último con el director de cine Juanjo Jusid) y en "Señora de nadie" una vista **del '82** donde destacó su fibra interior. El tema estuvo surtido de **los clásicos cliches** de este tipo de sinsabores y más de una persona, incentivada por su propio caso, sintió en carne propia la odisea de un divorcio. **¡Crash!**